時報

民國十八年六月十八日星期二

今天二張售大洋三分

第八千九百念九號

中華郵政特准掛號立券按照德包特別優待寄送之報紙

香煙售品 煙味好 價錢巧

金鼠牌

華成煙公司出品

本月底截止預約 請速訂購

元至治本全相平話三國志 全書三册一函

明弘治本三國志通俗演義 全書廿四册二函

合售預約十二元

吾國通俗小說、首推三國志演義、世人但見金聖歎之評點一百二十回本、欲求一李卓吾之圈點本已不可得、不知李本實出於羅貫中之通俗演義、羅本又出於元代之平話、敝館先後收得兩書、一爲元至治建安虞氏所刊、凡三卷、一爲明弘治經廠所刻、凡二十四卷、用精紙影印、九月底出書、備有樣本、承索即寄、

商務印書館啟

世界書局總務處爲各分局代售書籍啓事

據各省各分局報稱、「上海及各地出版家、頗有於事前並未有所接洽、遽爾將各種書籍、貿然寄來、委托代售者、不惟多佔地方、徒勞手續、且是項書籍之中、雖多爲敝處所不能出售者、往往代人受過、請示辦法」等情、爲特登報聲明、各省各分局之向各出版家進貨、均於事先有函電寄奉、其有並未由敝分局添進、及未得同意而自行寄去者、敝分局遇有此種情形、或予退回、或竟拋棄、關於此項損失、由寄書人單獨負擔、各分局不負何責任、特此公告、十八年六月十四日

中國銀行股東公鑒

十七年分股息七厘定本月二十一日開始照付請即查照向例特憑股票息摺向本分支行領取可也

中國銀行啓

五洲藥房

夏季大廉價三星期

夏歷五月初十日起三十日止

分店天后宮橋 總店四馬路 分店北四川路

同時舉行

滬江大學附屬中學暑期學校

本校定七月九日至八月十日開辦暑期補習學校學程分國文英文數學理科史地等課凡有志補習或作投考之準備者可向本校索閱簡章

上海楊樹浦滬江附中啓

復旦實驗中學暑期學校招生

（資格）國內各高級初級中學男女學生及新制六年小學男女畢業生（報名）即日起至七月十一日止每日上午九時至下午四時報名時須呈驗畢業證書或成績單並繳報名費一元（開學及放假）七月十五開課八月廿六放假（附告）函索章程附郵二分（地址）江灣翔殷路

馮炳南先生令慈文太夫人壽辰 禮洋移助善學代收處啓事

本月廿六日（即舊歷五月二十日）爲馮炳南先生令慈文太夫人六秩大慶、馮君道德學問、知名遐邇、生平爲社會服務、熱心弗辭、二十年來凡[illegible]各種慈善事業、一秉義方之訓、有口皆碑、今逢太夫人花甲良辰、既奉慈命除文字外、不收禮物、不張筵讌、是日來賓但以素麵答德、[illegible]凡與馮君有交誼而欲送禮物者、一律[illegible]送[illegible]

至儉宏同人等分屬友誼、自願體馮君仰承慈命、以濟羣利物捨己救人之心爲心、願以文字爲儀、設有拘於舊例必欲送禮物者、則請一概折送現金、移充善舉、今擬於華商紗布交易所經務科代收、[illegible]華商紗布交易所在愛多亞路八十號電話一二八二六號

上海特別市工務局爲查驗登記證書通告各建築師工程師 第五十號

案照上海特別市建築師工程師登記章程第九條內載登記人應每年呈驗證書一次、由工務局加印後發還、日期自六月一日起至七月一日止、在此期內概不收費、逾期須另行登記、等語、現查已屆呈驗時期、所有各正式登記建築師工程師、應將所領登記證書、其自行送南市毛家弄本局登記股呈驗加印、以存定章、一經逾期、概須另行登記、幸勿自誤、特此通告

全國美術展覽會特刊預約發行

全國美術展覽會會員審查選定精品多件印行特刊、計分今古二大册、今册計書畫金石雕塑美術工藝攝影各門、古册爲參考品、計唐宋元明清古人書畫及近人遺作與國外作品、每册一百頁、印刷精美、裝璜用本國綢面、定價兩册共廿元、每册十元、可以分購、預約價每册六元、定一册者先付三元、取書時再付三元、收條憑九月底出版向[illegible]書局有正書局大東書局取書不誤 正藝社啓事

時報定報價目 本國及日本一個月一元 三個月二元九角 六個月五元七角 九個月八元四角 全年十一元 南洋歐美一個月二元 三個月五元八角 六個月十一元四角 九個月十六元八角 全年念二元 報費先惠郵票九五折

廣告刊例 「封面及評論」二行起碼每日每行一元四角「圖畫時報」每行七角卅四字高三行起碼地位須於三天前預定「新光」每方寸一元五角「新聞欄內」每日每行四角五分「普通地位」五十字起碼每日每字一分二厘「彩色廣告」加一色手續費十元二色四十元三色九十元四色一百六十元地位格色須預向本館廣告部接洽

本報編輯部設於上海浙江路二十五號（小花園南首）電話中央六一二〇四 營業部設於山東路A字六號 電話中央六一一〇一 電報掛號二五一四

電訊

二中全會第四日會議

二中全會十七日第四次會、上午九時至十二時止、下午繼續開會、二時起至七時止、詳情如後、上午會議、出席周啓剛邵元冲王柏齡陳肇英李文範葉楚傖胡漢民王伯羣方覺慧陳果夫蔣中正戴傳賢楊樹莊張羣劉峙曾養甫孫科朱培德方振武劉蘆隱劉紀文譚延闓趙戴文陳立夫列席吳敬恒魯滌平劉文島陳耀垣張道藩桂崇基王正廷苗培成焦易堂古應芬余井塘孔祥熙程天放邵力子陳布雷克興額主席戴傳賢討論事項、(甲)關於建設者、㈠撥用庚款、發展建設事業案、決議、㈠努力發展鐵道事業、並提前完成粵漢隴海新隴綏各線、由鐵部負責辦理、粵漢限民國廿一年底竣工、隴海限民國廿三年底竣工、新隴綏限民國廿六年底竣工、㈡就庚款全部中、撥用三分之二爲鐵道建築經費、以庚款全部三分之一、爲水利及電汽事業等建設經費、㈢撥用庚款完成之鐵路、及其他建設事業、其母金所應得之贏餘、全數用爲文化教育經費、㈡改善工人生活、改良工作制度案、決議改善工人生活、規定工人工作時間、增進工作效率、改良工作制度、而以全國工人生活、與工業生產之統計編製爲入手辦法、此項計劃由工商部負責、限於民國十八年九月底制成切實施行、㈢積極進行導淮治河工程案、決議導淮工程之調查測量、已有十八年之成績、現應積極進行導淮治河工程、導淮工程、應於民國廿三年底完成、前項工程、應努力適用兵工政策責任導淮委員會切實規定、趕速實行、㈣關於鑛產之開採案、決議已辦之鑛產、准由依法取得採鑛權者、依照鑛法繼續開採、由政府監督並規定其稅率及領採期限、(乙)關於政治者、㈠確定行政事項之統屬案、決議、㈠航空事業、統歸軍政部主管、航空郵運及其經費、歸交部主管、㈡建委會所管之無線電移轉於交部、其移轉辦法、由行政院妥定之、㈢海政歸海軍部管理、航政歸交部管理、至其範圍之劃分、由行政院擬訂、逕呈中政會議核定、㈣全國鐵道之建設及其經費、歸鐵道部統一籌辦、各省境內於經濟上特別有益之路線、得呈請鐵道部核准建築、在鐵道部監理之下、依法經營之、㈤各市之公用事業、如電話電燈電車自來水等、歸各市政府監督、㈥招商局與漢冶萍公司、由國府特派專員、負責整理、並組委員會監督指導、㈦各部會公款、及因各部會辦理主管事業而發行之公債、一律由中央銀行經理存儲、外債多以賠款作抵之公債、亦由中央銀行經理存儲、各部會不得自設銀行、以求統一之實、㈧其他行政事項、應確定其統屬者、由中央政治會議、按照本黨政策及行政系統事項性質決定之、㈡關於大學區制案、決議由教部定期停止試行大學區制、㈢關於建委會案、決議建設委員會毋庸併入各部、照該會組織法行使職權、(南京十七日電)

◎十七日下午二中全會續開會議、主席戴傳賢、討論事項、(甲)關於黨務者、㈠人民團體組織方案、決議修正通過、(乙)關於政治者、㈠關於司法制度之完成及其改良進步之規劃案、決議關於司法事項之改良進步、由司法院加緊規劃、司法官吏之任用、必須以深明本黨主義爲標準、關於國立大學法律科之課程編製及研究指導、歸司法院直接監督、私立法律政治學校、非經司法院特許經教部立案、不得設立、中央及地方之司法行政機關或法院、不得設類似法官養成所之教育機關、但就已畢業大學之學生且經考試合格之司法人員加以實際訓練之計劃、不在此限、㈡胡漢民提出治權行使之規律案、決議修正通過、㈢關於蒙藏問題案、決議修正通過、㈣孫科提出於最短期內整理鐵道行政之辦法案、決議一、厲行鐵道管理統一及會計獨立制以恢復國營鐵道事業之信用、而促其發展、由鐵道部妥定辦法負責執行、二、嚴禁軍隊與地方政府非法征收各鐵路之附加軍費鐵道貨捐、及其他一切正當運價以外之苛捐雜費、以便商貨流通而紓民困、由政府責成行政院及編遣委員會切實執行、(丙)決議明日上午九時繼續開會、十一時舉行閉會式、(南京十七日電)

何成濬等返平後 與商震等開重要會議

◎歸自太原之何成濬唐生智劉鎮華等、與商震張蔭梧從昨晚八時起至今晨四時止、在商震宅開會議、會議結果、即致電蔣介石、據云、會議之內容、關乎北部各省之治安及軍事上之配置、但眞相如何、則嚴守秘密、(北平十七日東方電)

馮不下野出洋 決用軍事解決

◎劉鎮華十七日談話、此次赴晉迎馮出洋、並無結果、僅馮夫人到運城答謝閻夫人、不數小時即回華陰、曹浩森鄧哲熙等到晉後、馮始終無具體表示、以路途計、華陰距觀音堂甚近、觀音堂與運城僅隔一河、馮如有誠意、數小時即可解決、閻夫人仍在運城、曹鄧等在晉候復電、如馮不出洋、恐不免軍事解決、(北平十七日下午七時電)

◎何成濬之秘書語東方社記者曰、「何成濬唐生智等此次奉蔣介石命赴太原、與閻錫山商議軍事、關於對馮問題、馮若不下野出洋、中央決用軍事解決、馮之代表丁春膏曹浩森等亦出席太原會議、據測馮絕對無下野出洋誠意、中央限馮於本月十七日前到晉、與閻商出洋、馮若不照期實行、中央決用武力解決之」云(北平十六日東方電)

韓石軍隊調駐地點

◎石友三軍隊將集中鄭州、韓復榘部開魯皖邊境剿匪、但韓本人仍駐鄭州、(北平十七日下午七時電)

韓代表到漢任務

◎韓復榘派田文忠攜兩函來漢、致何應欽劉峙、報告該軍狀況、田在漢、俟劉回鄂面陳、(漢口十七日下午四時電)

洛陽被匪圍攻 許鼎臣電劉鎮華乞援

◎劉鎮華十七日接許鼎臣十六日電、大致謂土匪圍攻洛陽、旦夕不守、奉韓命緊急派得力隊伍、由孟津渡河救援、無任泣禱、(北平十七日下午七時電)

李品仙赴港省視父疾

◎李品仙十六日晚專車由歸德過徐赴京、毛炳文等均到站迎送、(徐州十六日下午十一時電)

◎唐生智接李品仙電、謂父在港病重、請假二十日、赴港省視、(北平十七日下午九時電)

潯州附近擊敗桂軍 李師準備渡河進攻

◎攻桂軍中路李明瑞師、十四日下午五時、與敵在離潯三十里之新墟激戰移時、敵不支、退潯州、李師十五日下總攻令、衝鋒渡河、但桂軍在河面泊民船數十隻、均架砲、故一時未能渡河、(香港十七日下午九時電)

◎何健十三日申刻電、第一縱隊十三日午佔領柳城、敵分向慶遠柳州潰退、請吳尚周爛兼程進攻潯州、期收夾擊之效、(香港十七日下午九時電)

柳州未下

◎桂息、柳州尚未攻下、敵六七千利用河流及堅固工作、死守以待滇黔之援、周爛劉建緒兩縱隊商定分南北進攻、並催李明瑞楊騰輝范石生三師由梧出擊、何健將赴梧商桂省善後、(長沙十七日下午三時電)

徐景唐一部竄閩西 由永定竄向上杭

◎徐景唐部十三日入永定、十四日向上杭退去、大部尚在大埔、似入閩西、不竄漳州、(廈門十七日下午七時電)

蔣光鼐師部赴汕

◎第三師師部職員及軍實、十七日僱招商局嘉禾民生泰順數輪往汕、(香港十七日下午九時電)

陳章甫部接防西江

◎總部派第三旅接防香翰屏旅西江防地、陳章甫已派第五團駐肇慶、第六團駐三水、(香港十七日下午九時電)

岳維峻部赴漢

◎十七日岳維峻率部赴漢、(蚌埠十七日下午五時電)

豫陝軍事特派員取消

◎豫陝軍事兩特派員奉蔣電令撤消、(漢口十七日下午四時電)

東北會議兩事 出兵關內與對俄

◎此間昨召集會議、張學良・張作相・萬福麟等要人咸列席、所議決要項大致如左、出兵關內問題、馮玉祥閻錫山下野與否現尚未悉、決先令于學忠部及駐熱奉軍之一部開往天津、以維持該地治安、對俄問題、東北省對於搜索哈爾濱俄國領事館之態度、已奉有中央訓令、決採漸進的態度、(奉天十六日東方電)

張景惠張國忱日內啓程赴京

◎關於蘇俄領事館檢查事件、國民政府頃電張學良、略謂擬開外交委員會審議該問題、請速派代表來中央、陳述一切、張學良得此電後、即命張景惠張國忱兩氏爲代表、日內啓程赴京、(哈爾濱十六日電通社電)

朱毛竄連城訊

◎朱毛有十三日自上杭竄連城訊、(廈門十七日下午七時電)

兩委員會同時成立

◎導淮委員會委員、首都建設委員會委員、十七日午在國府大禮堂同時宣誓就職、到委員及來賓數百人、主席蔣中正授印、古應芬孫科代表接印、中央代表吳敬恒訓詞、蔣答詞、(南京十七日電)

首都要聞

◎交部飭法規委員會擬訂檢查郵件條例、呈請公布施行、(南京十七日電)

◎財部布告二十日爲奧國賠款担保二四庫券第五號息票付款期、付息事宜、由中央中國交通三銀行經理、(南京十七日電)

◎農礦部定下月十五日舉行墾務會議、(南京十七日電)

◎京特市公債定七月開始發行、(南京十七日電)

◎首都自來水籌備會已由市府財政工務衛生局會同組織、(南京十七日電)

◎十七日兵工會議、決議要案、㈠兵工廠條例修正通過、㈡規定滬鞏鋼廠供給鋼料鋼□作範圍、(南京十七日電)

◎國府通令通緝黃灼棠馬鏡池、(南京十七日下午十一時電)

◎國府令、撤銷通緝黃展雲命令、(南京十七日下午十一時電)

◎劉和鼎楊恩熙電國府、報告勦滅皖南土匪情形、(南京十七日下午十一時電)

◎龍雲電國府、請李燊留守貴陽、(南京十七日下午十一時電)

五個月間 餓死二十餘萬人 陝甘空前之災變

甘肅陝西之大飢饉、各方面雖屢有報告、迄未得其詳、本日據西安來電稱、在西安所能調查之限度內、餓死者之數、去年十二月中爲二萬八百十四名、今年一月中爲六千九百六十四名、二月中爲二萬三百十七名、三月中爲五萬八千八百九十三名、四月中爲十一萬八千一百三十六名、從去年十二月起、至今年四月止五個月間、餓死者合計實達二十三萬五千一百七十七名之多、其未及調查者尚不在內、雜草樹皮穀殼昆蟲類等以及苟無毒質、無不捕取以供食糧之用、而餓莩累累、遍地皆是、甚至爲維持自已生命殺人而食之強盜、白晝橫行、恬不爲怪、比諸地獄、過無不及、可謂極世間之慘事矣、(北平十七日電通電)

桂省財政整委會成立

◎俞作柏派梁鳳午范直公李恩熊李笛王俊才陳公佩曾如柏七人爲桂省整理財政委員、十五日已成立委員會、(香港十七日下午九時電)

財部調查青島稅潮

◎財廳派左宗瀛赴青島、調查貨物稅風潮、(濟南十七日下午七時電)

魯省駐軍歸陳指揮

◎中央令魯省駐軍除任應岐部外、概歸陳調元指揮、(濟南十七日下午七時電)

◎中央編任應岐部爲東路討逆軍第六路總指揮、(濟南十七日下午七時電)

魯五委補行就職禮

◎今早八時、省委陳名豫、陳鸞書、孔繁蔚于恩波、何思源、在省府大禮堂補行宣誓就職典禮、國府監誓陳調元、行政院監誓袁家普、陳名豫致答詞、(濟南十七日下午七時電)

魯人民自衛團暫留

◎山東人民自衛團決暫留勦匪、俟匪肅清即取消、(濟南十七日下午七時電)

熊式輝到濟赴平

◎淞滬警備司令熊式輝、昨日下午五時到濟、下車後即赴省府與陳調元協商要務、陳宴熊氏及孫寶琦於省府、熊定今晚赴平、(濟南十七日下午七時電)

長沙鎗決造假幣犯

◎公安局破獲之製造僞幣機關案、首要晏梅生等六名、昨日鎗決、(長沙十七日下午三時電)

鄂商聯會三次會議

◎鄂省商聯代表會、十七日午第三次會議、議決分交通法規經濟稅捐治安實業六組審査提案、又通過商人一律入黨及請政府劃一商人團體名義等案、（漢口十七日下午九時電）

英使離湘東下

◎藍浦生十六日晚由湘東下、准十七日到漢、即赴京、（漢口十七日下午四時電）

開除黃紹雄等黨籍
中央監委會議決

◎中央監察委員會十七日第二次會議、決議開除附桂黃紹雄、張知本・張華輔・胡宗鐸等黨籍、（南京十七日電）

金樹仁就十八路總指揮職

◎金樹仁電京、就十八路總指揮職、（南京十七日下午十一時電）

犬養毅遊西山

◎犬養毅十七日赴西山遊碧雲寺等處、定二十三日離平回國、（北平十七日下午七時電）

匪擄教士要求收編

◎六月八日被擄之中國內地會教士現已由賒旗鎮寄語附近教會、謂被擄諸人現皆安全、匪無虐待、但匪決定擄教士爲質、以待改編云、（漢口十七日路透電）

北大一師院學生欲封鎖大學辦公處

◎北大一師院因要求增加經費、十七日晨全體學生出發、封鎖大學辦公處、行至府右街、經軍警阻止、及張蔭梧力勸、改爲游行回校、（北平十七日下午九時電）

朱紹良赴京

◎朱紹良十六日晚赴京、（漢口十六日電）

徐州各界開會

◎十七日晨、各界在民衆俱樂部舉行擴大紀念週及歡迎繆斌大會、到萬人、繆有演說、（徐州十七日下午三時電）

◎十七日午庶政會議開議、提案全解決、即晚閉幕、繆斌定十八日赴徐邊巡視、省警隊已開運河、（徐州十七日下午七時電）

香港缺水獲接濟

◎工務處長及其他官員昨晚調查王門（譯音）水源、覺該處每日可供水三百萬加侖、現將以貨船六七十艘來往運輸、該處華當局未有異議、估計運費每月需二十萬元、目下香港每日用水經節制後、需三百五十萬加侖、獲此新接濟、當不愁缺矣、（香港十七日路透電）

各方彙聞

◎閻錫山電商震、關於河北政務財政黨務等公布後、並呈報中央、（北平十七日下午七時電）

◎李揚敬擬辭軍校校務主任職（香港十七日下午七時電）

◎省府通令二十三日薦任官以上須到伍廷芳墓公祭、（香港十七日下午九時電）

◎廣州中央銀行決商中央辦理、擬將所有現金提回、先恢復兌現、乃將銀八紙四辦法取銷、再由中央另換發新幣、惟兌現期尚未定、（香港十六日下午九時電）

◎省監委段本貞十五日在蕭縣率集捕共黨則世一等六名候訊、（徐州十七日下午七時電）

◎長沙各招募處、經湘鄉部制止、已募兵者、限即押運出境、再有擅旗招募者、准各警備部隊嚴禁（長沙十七日下午三時電）

北平公債市況

◎十七日公債市、九六開盤二零四、收盤二零零五、春節五一五、七長七四八、成交一百四十萬（北平十七日下午七時電）

要聞

中央國府紀念週

中央黨部　中央黨部十七日上午七時、在大禮堂舉行第七十一次總理紀念週、到中央委員蔣中正・胡漢民・戴傳賢・古應芬・葉楚傖・陳果夫・王伯羣・王正廷・張羣・李文範・苗培成等、各部處會職員、及來賓等約五百餘人、行禮如儀、主席胡漢民報告謂、此次二中全會、諸同志都能精神一貫、按時出席、從容討論、足見大家對會議十分尊重、對黨務非常負責、詢爲良好現象、按此次全會意義、大概爲根據三次代表大會之決議案、關於黨務政治建設上之原則、分析研究、以促進實施、並非有於決議案之外、產出任何新奇事項、最近外報評論、謂會議內容、披露不充分、看不出有何等精采、此實狃於成見不明眞相之談、余前在歐美時、常見西方報紙、對於中國政情、日有不翔實之紀載、不曰革命軍北伐不能進展、即曰某派與某派分裂、曾責問其編輯人、爲何作此漫無根據之宣傳、彼謂西方人甚希望中國和平統一、但所據報告事實、每與願望相反、不得不援有聞必錄之義、以供社會之閱聽等語、翩悉歐美人於中國大革命之際、對於軍事政治、非常注意、報界輒利用中國新奇之事、多方渲染、以供社會上茶餘酒後談論之資、非如此不能滿足其好奇之心理也、二次大會所擬定方針、正要使中外人咸能明瞭、以期本黨精神之表現、但以地位與時間關係、深恐於最短期間、未能將詳細方案、完全規畫確定、故對外發表、不得不有相當之審慎、現在所討論者、如軍隊之如何整理與訓練、財政之如何開源與裁節、外交之如何運用與發展、都是按照已確定政策、積極求其實現、決不能離開總理遺教、與涉及三全代表大會決議案範圍之外、致引起社會之注目也、關於二中全會出席各委之政見、大體上已完全一致、大家再聚精會神、討論一二次、即可完畢、總理在日、以黨爲中心、總理既逝、以本黨決議案爲方針、本黨所負責任、原非一端、最要者爲黨德與黨紀、必須共同遵守、有此精神、方能犧牲個人一切、以服從主義、方能分工合作、以達和平統一之目的、凡不守黨德與黨紀者、則爲本黨之罪人、故本次會議、對此點非常重視、必使黨內同志、人人俱能感覺、俱能遵守、以維持黨國於不敝、希望諸同志視大會決定方針、爲光明路徑、更向民衆方面宣傳、俾各明瞭眞諦、更望勿錯認爲旁觀地位、爲不負責之隨意批評云云、

國民政府　國民政府十七日上午十時半在國府大禮堂舉行總理紀念週、到陳儀・賀耀組・張靜愚・楊杰・黃惠龍・張希騫等暨本府全體職員約三百餘人、賀耀組主席、領導行禮後、由秘書錢昌照報告政治、（甲）國際方面、中俄哈領署搜查問題因查獲之秘密文件尚未運到、外交當局非常鎮靜、至俄國現在國際間非常活動、美國方面經濟界向俄投資者甚多、德國亦甚接近、英國現工黨已獲勝利、不准恢復邦交、其對發展遠東計劃亦頗詳盡、此爲中國應加以注意者、（乙）國內方面、馮玉祥尚未離國、政府始終以和平爲主旨、所以對他很寬大、如再不覺悟、即爲國人所不容、而政府亦自有相當處置辦法、至桂逆殘部即將完全消滅、不足爲害、現在最堪注意者、即爲二中全會、對黨務政治軍事均有精密討論、詳細計劃、在積極方面力圖建設、消極方面革除積弊、實爲中國轉機之一大時期云云、

別墅牌
品質超群　香味絶倫
無出其右

粵閩軍會攻潮汕
陳維遠旅克復普寧
蔡廷楷旅抄擊興寧
潮汕徐軍臨走勒索

廣州通訊、自省軍決定分兩路會同閩軍張貞部進攻潮汕後、潮汕軍事又告緊張、張部軍隊、本定三日由大埔縣之高陂市、反攻留隍、（屬豐順縣屬）嗣因省軍尚未進至目的地、因未實行、省軍此次進攻、仍以第三師第七旅戴戟、第八旅陳維遠、及第二獨立旅蔡廷楷等部爲主力、由蔣光鼐指揮、五日戴戟部已抵海豐之埔心圩、蔡廷楷部亦已到紫金、故張貞於是日率兵三團、由高陂沿韓江前進、與徐景唐軍廖鳴歐袁華照兩團接觸、戰爭極爲劇烈、兩方互有損傷、至七日晚始停息、八日有傷兵百餘名、並棺木四具、運回潮安城、據徐軍方面宣稱、是役劇戰二日夜、汕頭警備司令部、當高陂戰事正在緊急之際、警備司令廖鳴歐以軍需急迫、將汕頭中央銀行大洋票十五萬元、着汕頭商會兌現、又令汕頭市政府預徵房租捐一月、約五萬元、限三日內解繳、市政府以歷屆徵收店戶租捐、俱由商會代辦轉繳、即函商會依限辦理、商會乃於七日下午開代表會、因出席人數過少、改爲談話會、警備司令部派代經理處長葉雩堂爲代表、市政府派代表吳少梅、公安局派代表陳孟蓀出席參加、由該三代表將兩事說明、請商會照辦討論結果、僉議將兩事併爲一起、預籌房捐一月繳交、至籌兌大洋劵一事、則要求警備司令部取銷、但不獲邀准、此外凡在徐軍管轄內之各縣如潮安・澄海・潮陽・揭陽・豐順等、均奉令於五日內籌解三萬元、以濟軍需、至九日、第八路總指揮部接第三師師長蔣光鼐電、右翼軍陳維遠部、八日已克復普寧、叛軍向揭陽潰退、現侯左翼軍戴戟部到達河婆、即開始向揭陽包圍、揭陽一下、則潮汕逆軍無險可守、勢必束手就擒云、又據第二獨立旅長蔡廷楷電告、該部出發紫金聲援興寧五華之線、前鋒部隊八日已進迫五華、現在向興寧抄擊前進、截斷潮梅逆軍之聯絡線云、觀此兩電、潮汕日間將有劇戰發生、徐景唐知不能抗禦、已準備即向閩方退卻、擬將一部份槍械送給袁華照、令袁氏仍在東江圖佔相當勢力、惟袁氏不允、堅要與大隊一致、現計徐軍雲濤橋部、實共有二千餘人、李務滋部、實共有千餘人、另其他獨立部隊及特種部隊等、共有千餘人、總共徐景唐兵力、現實有五千餘人、總觀戰事形勢、徐軍決不堅守、如不經過重大之戰爭時、則徐軍退卻、尚有五六千人云、（十一日）

皖省府擬剿匪計劃
嚴令各縣限期肅清

安慶通信、省府主席方振武、最近對於剿匪事宜、積極籌劃、如皖南皖中一帶、業經方氏呈准中央、派由第五十六師劉和鼎部、分別担任、劉已於日前率部由蕪開至皖垣、轉往湘城舒城一帶、並由駐皖第五師第十五旅旅長劉士毅、率部進剿潛山太湖一帶、皖北方面則由方部四十四師師長阮玄武、四十五師師長鮑剛、各撥部隊、分別担任、七日省府第八十四次常會、代主席蘇宗轍、提出嚴令各縣長、限期肅清土匪、如逾限不能肅清、即付懲戒案、當經議決、定本月十日、開臨時會議、決定治標治本辦法、剋日施行、茲將該辦法覓錄於下、（甲）治標辦法、㈠依目前情形、分別匪輕匪重縣分、如沿豫邊之亳縣・太和・阜陽・六安等縣、以有豫匪及軍事之牽制、定爲一個月、限令肅清、其餘各縣、均限三星期肅清、但如有特別情形、得電請省政府核奪、並就近商請駐在地軍隊協助之、㈡各縣人民自衛團、應根據前令、由縣統一指揮、及監督編練、如有土劣從中把持阻擾者、准予拿辦、㈢各縣在肅清匪患期內、於必要時、得會商毗連之各縣、聯合防剿、並將聯防辦法、呈府備案、其有推諉者、以剿匪不力論、㈣各縣在肅清匪患期內、如有剿匪不力及匿匪不報之縣長、不俟期滿、即撤任嚴辦、其若逾限肅清者、除照章給獎外、得酌量情形、特別獎勵、㈤地方紳董、如有庇匪通匪情事、查有實據者、從嚴治罪、（乙）治本辦法、㈠由省府訂定整理人民自衛團方案、令縣切實遵行、㈡嚴令各縣長、各公安局、於水陸關口、嚴厲搜查私運軍火、其有以槍彈接濟盜匪者、以通匪論、㈢各縣應自行畫分若干區、分別清查戶口、實行聯防、並重申前所頒布之繳槍自首免死辦法、切實遵行、㈣各縣應積極籌設救濟院、與遊民習藝所、以濟民生、而清匪源、

亳縣太和 黃鎗會猖獗

蚌埠通信、皖北黃鎗會、近數月來、在亳縣太和一帶、妖言惑衆、反抗官府、橫行無異、日甚一日、最近更燒殺刼擄、其行動與匪無變、皖省當局、迭派軍警進剿、迄未撲滅、會首張瘋子、猶日做其皇帝夢、有會懸賞二千元購緝、因黃匪行動、倏忽無定、而張匪亦未捕獲、頃有太和來人談及、上月底太和縣警備營搜索進剿、會與會匪在太境雙廟集倪邱集激戰、匪雖受挫、但殺人架票、仍時有所聞、稍有資產者、均紛紛逃避、該縣第六區高級小學校教員張文卿、被會匪范玉根等殺害、遍體槍傷、狀極可慘、會匪張克珍率領多人至張家中、將器具搗毀一空、並將房舍拆毀、且欲舉火焚之、旋經人哀懇始免、本月初會匪二三百人、自雙廟集南犯、進佔離雙溪屠克里之張同連莊、聲言焚掠、縣長陳世魁、親至八里店、面諭某紳、將與黃會有關之張輔臣等數人誘捕帶入城內、太和東北方面曹莊塞地方、被匪衆搶刦二百餘家、架去肉票六七十人、勒索現洋三萬元、是以該處良民麥多未收、即紛紛逃避、聞會匪在太和方面者以宮集爲根據地、在亳縣方面者、以龍台等爲大本營、張瘋子委田化風爲泥河南總司令、冷仙一爲總指揮、宮老禹宮老榮爲旅團長、夏秉候阮自富宋得子宋强王占修等爲隊長營長各職、太和之北、以李士選爲總指揮、范玉琪張克珍咎玉樹王某爲一二三四等隊長、盤踞雙廟一帶、太和縣政府以黃會執迷不悟、決定嚴行勦辦、已派人民自衞團手槍隊、迫擊砲隊及縣警備營、開至八里店一帶進剿、亳縣復開到騎兵一營、在十字河佈防堵截、第四十四師長阮玄武、頃奉方振武命、派一百三十一旅余亞農部步隊一團往勦、國府將主席以黃會肆虐、殊堪痛恨、亦電飭皖省府派隊痛剿云、（中華電訊社）

繆斌到徐
警隊及警官學生隨行者千餘人

江蘇民廳長繆斌、爲在徐開第四組庶政會議、於十五日下午一時、專車由京到徐、定十六日上午行庶政會議開幕式、下午開提案審查會、十七日正式開議、繆俟會畢、即由徐東下、轉往運河線巡視、隨繆同來者、有第一科長龐甸材、第三科長張中立、護衛者有省警隊七中隊、由總隊長李長江統帶、警官學校生三中隊、由總隊副曹國梁統帶、兩共一千餘人、均歸張中立科長指揮、張對人言、繆此行除庶政會議開會外、兼有訪求民隱、整理公安、肅清土匪等任務、所帶警隊、即爲沿途搜剿股匪之用云、茲將各縣出席庶政會議名單誌次、（銅山）縣長羅爲雄、公安局長郭釗鳴、款產主任楊愈卿、（蕭縣）縣長何飛雄、公安局長趙殿吳、（宿遷）縣長劉昌炎、公安局長汪公義、（睢寧）縣長李子峰、公安局長孟廣泰、（豐縣）縣長王公輿、公安局長朱敦典、款產主任劉美周、（沛縣）縣長曹寅甫、款產主任李樾清、（碭山）縣長崔增岳、公安局長馬子良、款產主任李蔭芳、（邳縣）縣長黃復典、公安局長陳天錫、（東海）縣長李劼夫、款產主任陳士衡、（沭陽）縣長代表汪肇甲、款產主任錢家麟、（灌雲）縣長徐柏堂、公安局長朱愛蘭、款產主任張福森、（贛榆）縣長陳亦廬、公安局長容有量、款產主任喬嘉芹、（泗陽）縣長萬秀嶺、款產主任李發同、（漣水）縣長陳同孝、公安局長陳讓、款產主任鄭賓、

武漢鐵橋
派員測繪

鐵道部派美顧問及技士等測繪武漢鐵橋、十四日已往各處視察、擬下星期一起開始測繪、先從武昌着手、次漢陽、再次漢口、

中央接收鄂造幣廠

中央造幣廠監理委員會派洪鍾美爲接收鄂造幣廠委員、日前到鄂、將該廠接收清楚、派員保管、並將原有關防及各種幣模、全數呈繳赴部

查緝僞造犯
荒謬之布告

國民政府文官處、近准東北政務委員會函稱、據遼寧省政府主席翟文選呈稱、該府接到自署南京國民革命政府廟產籌備處名義函一件、及印刷布告多件、查係僞造國府文印、案情重大、應由政府明令查禁、請轉陳核辦等由、并布告呈案、該處審視布告、印有國府主席蔣介石・馮玉祥・閻錫山・副主席李宗仁・何應欽・于右任・並政府廟產籌備處長褚紫勳等署名、文義荒謬、乃呈送主席核辦、奉諭交行政院照辦、該院已令內政部、通行各省市、飭屬一體查禁協緝、昨首都公安局、已接奉此項訓令、飭屬一體知照嚴爲查緝

魯省駐軍現狀
陳調元呈請分劃防區

濟南通訊、自西北軍事發動之後、魯西一帶、大軍雲集、除第五路軍分駐曹州兗州各地、及陸續向豫境動員外、駐宣化之第四十七師、亦由津浦路紛向魯西開拔、主席陳調元、以濟南膠東各地、接收伊始、雜軍尙未澈底解決、深恐乘隙滋擾、且各客軍主軍及新編之雜軍等、會駐各區、對地方責任、難免不互相推諉、特呈請中央、將魯省現駐各軍隊、分劃防區、以負各地治安專責、茲將各軍現駐防區、分誌於後、中央憲兵到濟者、計共兩團、一團駐濟南商埠、一團駐青島、司令部設青島、范熙績之第四十六師、計共三旅、第一百三十六旅駐周村、第一百三十七旅駐濰縣、第一百三十八旅駐濟南商埠、各旅旅部、各設其駐紮地、師部設濰縣、岳盛宣之獨立第一旅、分駐濟南及魯西一帶、旅部設於辛莊、楊虎城之新編第十四師、分駐莒縣・諸城・日照・安邱・淄川・博山・萊蕪・臨沂・沂水等地、師部設莒縣、任應岐之第七十九師、分駐德州・平原・禹城・高唐・齊河・恩縣・武城等地、師部設德州、劉珍年之新編第三師、分駐煙台・萊州・萊陽・黃縣・文登・蓬萊等地、師部設煙台、孫魁元之獨立第二旅、分駐平度・昌邑・壽光・掖縣・廣饒等地、旅部設平度、顧震部駐平度、施忠誠之警備軍第一旅駐長清、唐生智所部第五路軍、雖已向豫境開動、而泰安・兗州・臨城・濟寧・嘉祥・定陶・曹州等地、尙有該部留守軍隊、總指揮部仍設兗州、新編第四師劉桂堂（即劉黑七）部、現駐臨淄、前由中央撥歸第五路軍指揮、旋由唐生智劃歸第九軍軍長何成濬節制、刻劉桂堂已電請何氏指定魯西防地、大約不日即向魯邊移動、第四十七師王金鈺部、已由宣化轉津浦路南下、至兗州後、再開魯西、

蕪湖菜籽出口問題
省委因此事到蕪

關於蕪埠菜籽出口問題、米糧業與反日會、已各走極端、省政府聞訊、恐釀事故、特推省府委員江彤侯、率領隨員來蕪解決、江等十五日已由省抵蕪、下榻市政籌備處、定十七日召集雙方、討論妥善辦法、

英使赴湘
省府籌備歡迎

長沙通訊、何應欽十二日電湘、英使日內將有長沙之行、請妥爲招待、駐湘英領哈爾定、亦致函交涉署秘書何鳳山報告英公使藍浦生氏將於十四日夜乘艦抵湘、定十六日清晨離湘、希望在停留時間內、拜會湖南省政府代主席、藍公使到省時、住英領館內、請轉呈湘政府云云、省府當即推定教育廳長黃士衡、交涉署秘書何鳳山、爲歡迎代表、又推省府交際主任沈陸槐籌備一切、當經商定歡迎辦法、㈠星期五（即十四日）午後五時半、歡迎代表乘汽船至公使所坐船上歡迎、㈡英公使至省府時、派軍樂及軍樂連、在省府頭門歡迎、㈢曾代主席於當日（即十五日）前往回拜、㈣十五號下午四時、省府設讌款待、㈤十六號早、派員歡送、

陵案要犯可望減刑說
謂因證據上有可原處
譚文江爲從犯

平訊、東陵案已於上星期六、由高等軍法處爲最後之預審、本案主要犯計有七人、其中四人、因證據上尙有可原之處、可希望從輕減刑、案中之譚溫江、經一再審核結果、確爲從犯、故其罪獄

正在審愼中、現審判各員正在考慮、至在逃軍人之楊振國、據某軍事機關所得報告、該犯已在某地被匪戕害、但未能完全證實、故仍在密令通緝、其妻某氏則在拘押中、歷次提訊、均以不知情供、再以山東解來其他各犯之口供證之、楊振國非惟知情、且係案中要犯、此所以官府仍在極力通緝也、依照最近軍法審判條例之規定、此案於定讞後、應請中央軍政部以命令行之、各犯之罪狀、在上星期六最後審訊時、已大致判決、且經擬有草案、明日（十五）下午三時、各審判官將再開會、對於判決書再作一度之討論、文字酌爲修正後、即可於十七日蓋印發出、向中央請示、定期實行、俟判決書發出後、各審判官責任即已終了、故已預備結束本人經手事件、分別離平云、

津電車工潮未解決

公司方面無解決誠意
收回委員會發表宣言

津訊、電車工人罷工、迄今已數日、工友方面、團結異常堅固、非達到目的不止、公司方面、仍無誠意解決、日昨僅由公安社會兩局會同電業監理處各派員前往比公司試爲調解、該公司洋總辦處發覺謂此次罷工、警察對於電車、並無維持保護之舉動、頗表不滿、實則此次罷工、完全出於工人方面受壓迫而起、極有秩序、並無軌外行動、警察自不便過事干涉、各代表比即說明情形、並勸告處發、以冀其覺悟、末並徵求處發對於工會要求十項之意見、聞調解結果、仍未得要領、至公安局方面、對於交通、極爲注意、已將停止之車、妨礙交通者、設法聚集一處、以便保護、一面仍飭崗警、隨時注意、並由曾局長稟商崔市長、籌劃調解辦法、以免罷工期延長、致礙本市交通、至電燈公司已由特務隊負責保護、無論如何、決不至陷全市於黑暗云、

報告與公司交涉經過

社會局代理局長包道平、於電車罷工後即赴公司交涉、希工潮早日解決、而公司態度强硬、致未得要領而返、昨包將是日赴公司交涉詳情、致函市黨部云、敬啓者、本月十日午後五時、准貴部孫布擬、總工會李靜山二同志來局面稱、電車電燈公司、無故開除電車工會第三分會總幹事陳澤霖、致工友全體憤激、開會議決、向該公司提出十條件、已於十日上午十時、送至公司、限二十四小時答覆、如無圓滿答覆、即行罷工、事關勞資問題、請予援助等語、比由道平答以此事原委、不甚明瞭、請再用書面見告、旋於七時、准總工會函開云云、即希查照、協同交涉、俾得早日解決、工潮不致擴大、實紉公誼等因、當經敝局函請電車公司、儘量接洽、因該電車工會所提條件影響工潮擴大、乃急派科員梁範前往該公司交涉、因過辦公時間、無人接洽、遂於翌日早十時、由道平偕同漢文秘書李爾康、前往電車電燈公司、與該公司洋總經理處發、極力交涉、據處發面稱、陳澤霖係調往河東工廠工作、彼不願意而辭職、由公司發給保證書、並非敝公司所開除、如係開除、決不能予以保證書、但到現在的程度、是已經開除、不能復工了、并稱總工會僅有信到公司、並無人來交涉、未及半日、輒欲罷工、只好聽其罷去、道平謂以召集調解委員會、調解何如、該處發答稱、因這小問題來調解、不勝麻煩、語氣堅決、無絲毫磋商地步、只得再與華經理劉寶華交涉、詢以對於工會所提條件最低限度、能承認至何程度、並告以無論如何、應設法解決、劉經理云、當竭力與洋經理商量、但恐不易發生效力云云、正交涉間、該公司接到電話、稱已罷工、遂止交涉而出、所有與電車電燈公司交涉經過情形、除呈市政府、函總工會外、相應函請查照爲荷、又市政當局、十三日下午二時、在市府開會討論調解辦法、出席者市府張友漁、社會局包道平、總工會賀西千、譚福秘書、及黨部公安局代表等、由張友漁主席、首由市府所派調解代表社會局、總工會、暨秘書報告接洽情形、略謂、於上午十時、與比商電車電燈公司經理處發會見、處發表示先復工、然後再商洽條件、並云所送要求條件書、至次晨十時、並未足二十四小時、且是日正當星期日、停止辦公、並要求對於罷工前所發車票銅元多袋、未交公司、請爲查核、對於馬路所停電車、亦請保護、但工人方面、則堅持須條件商妥後、再行復工、現有第三者曹子雲出任調解、當即決議、靜候第三者調解有無結果、再行討論、並議決、令公安局、派警對於路上所停電車、妥爲保護、至所賣銅元、現已存總工會保管、分文未動、所有數目、登錄於簿冊之上、至四時餘散會、

收回電車電燈會宣言

收回天津比商電車電燈公司委員會於十三日召開全體大會、假市府舉行、出席委員二十六人、市長崔廷獻・王受之・危道平・邱效寧・常紹泉・李爾康・路雨亭・向仰堅・許公望・周裕如・陳敬侯・全紹清・趙麟祥・劉夢辰・吳□辰・王靜庵・陳贊元・鄧子安・刁舍元・楊亦周・邱傳□・李少軒・劉哲臣・陳彼莊・馮振邦・鄧澄波・由崔市長主席、路雨亭報告起草宣言經過、並將宣言朗讀一過、趙麟祥等以內容有須修改之處、決議當推四人修正、決定收回理由步驟、於下星期一上午、提交常務會議、宣言修正通過、至九時散會、其原文誌下、當國成立、建設開始、電車電燈、在市政設施上與市民公用上、關係密切、均有歸市自辦之必要、故中央所定特別市組織法內、對於電氣事業之經營取締、歸市辦理、天津爲特別市、乃華北工商業重心、而電車電燈事業、皆爲比商所把持、本會細究原合同與追加合同之規定、損失權利之點、不一而足、如獨家占有、報效輕微、限期太長、違背合同、尚須給價種種規定、已屬不平、而最不公道者、莫過於期滿二十年後、地方官買回須付十五倍一年之利益、此爲向所罕見、查原合同係清光緒三十年（即西歷一九零四年）所規定、彼時北洋政府及人民、不知□□事業關係最重、至今尚與情選、自必變更、其民國十六年之追加合同及辦法、在實質上、尤極含糊、一般民衆、不願承認履行、上年北伐完成、各方迭請市政當局、收回自辦、不達目的不止、於是市當局有籌備收回設立委員會之決議、由市黨部、暨民衆團體及各機關方面、聘請多人、呈明中央在案、至六月四日開會、正式成立、本會以此項電車電燈、在比商以百餘萬元、從此交還市辦、實屬情理之平、目下本市民衆、既已覺醒、勢難受不公道條件之束縛、二十五萬磅之資本、專利二十餘年、每年獲利二□□實、只好公諸輿論、想中外人士、必表同情於本會、謹此宣言、

古城返照記（二三八）（老漢）

所受知郡太守凡三人。所受知督學使者凡六人。於是先後應試之文積若干卷。既删其不足存者、而其可存者不獨慮其亡佚散亂、無以自考、又重其皆出於勤苦憂患驚悚束縛之中、而且存知己之感也。乃取而壽之梓、而序所以梓之之意曰、嗟乎備嘗諸生之苦、未有如予者也。舊制、諸生於郡縣、有司按季課程名季考、及所部御史入境、取其士、什之一而校之、名爲觀風。二者既非諸生黜陟之所繫、而予又以嬾慢成癖、輒不與試。獨督學試者於諸生爲職掌。其歲考則諸生之黜陟繫焉。非患病及內外艱無不與試者。其科考、則三歲大比、縣升其秀以達於郡、郡升其秀以達於督學、督學又升其秀以達於鄉闈。不及是者、又於遺才大收以盡其長。非是途也、雖孔孟無由而進。故予先後試卷盡出是二者。試之日、衙鼓三通、雖冰霜凍結、諸生露立門外、督學衣緋坐堂上。燈燭輝煌、圍爐輕煖自如。諸生解衣露立、左手執筆硯。右手持布襪。聽郡縣有司唱名、以次立甬道。至督學前、每諸生一名、搜檢軍二名、上窮髮際、下至膝踵、裸腹赤踝、至漏數箭、而後畢。雖壯者無不齒震悚慄、以下大都寒沍、不知爲體膚所在。遇天暑酷烈、督學輕綺蔭涼、飲茗揮箑自如。諸生什伯爲羣、擁立塵坌中、法既不敢扇、又衣大布厚衣。比至就席、數百人夾坐、蒸薰腥雜、汗流浹背、勺漿不入口。雖設有供茶吏、然率不敢飲。飲必朱鈐其牘、疑以爲弊。文雖工、降一等。蓋受困於寒暑者如此。既就席、命題一以教官宣讀便短視者、一書牌上、吏執而下巡、便重聽者。近廢宣讀。獨以牌書某學某題。一日數學則數吏執牌而下。而予目短視、不能咫尺、必屛氣詢旁舍生。間所目。而督學又望視臺上。東西立瞭望軍四名。諸生無敢仰視四顧、離立倚語者。有則又朱鈐其牘、以越規論。文雖工、降一等。用是腰脊拘困、雖溲溺不得自由。蓋所以繫其手足便利者又如此。所置坐席取給工吏。吏大半取漁所費、倉卒取辦、臨時規製狹迫。不能舒左右肱。又薄脆疏縫、據坐稍重、即恐折仆、而同坐諸生常十餘人。慮有更號、率十餘坐以竹聯之。手足稍動、則諸坐皆動。竟日無安境。且自閩中一二督學重懷挾之禁。諸生并不得執硯。硯又取給工吏。率皆青沙頑石、滑不受墨。雖一事足以困其手力。不幸坐漏痕承簷所在、霖雨傾注。以衣覆卷。疾書而畢。其受困於胥吏之不謹者又如此。比閱卷大率督學以一人閱數千人之文。文有平奇虛實煩簡濃淡之異、而督學之好尚亦如之。取必於一流之材、則雖術學不能以無恐。高下既定、督學復衣緋坐堂上。郡縣有司候視門外。教官立階下。諸生俛行、以次至几案前。跪而受教。禁不敢發聲。視所試優劣、分從甬道西角門而出。當是時其面目不可以語妻孥。蓋所爲拘牽文法以困折其氣者、又如此。至入鄉闈所爲搜檢防禁、囚首垢面、夜露晝暴暑暍風沙之苦。無異於小試。獨起居飲食稍稍自便。……

英美間海軍裁減問題

英相與美大使談話結果美滿

十六日敦倫電、英相麥克唐納爾與美大使道威斯將軍在蘇格蘭之福萊斯地方會商一小時後、公報發表、謂談話極爲美滿、所言者爲英美間海軍裁減問題之現有地位、麥克唐納爾與道威斯皆聲明希望其他海軍國參加此談判、因全世界之命運繫於此談判之美滿成功也、公報又稱、美大使願於星期二日在倫敦之宴會中演講此事、而英相亦將於是日在洛錫茅斯對於此事有所陳說、此將爲談判之發言點云、（路透社）

十七日東京電、日首相兼外相田中將軍今日對路透訪員發表談片、對麥克唐納爾與道威斯關於裁減海軍重要談話之報告、表示欣幸、謂日本準備予此談判以合作、因日本極願盡力增進世界和平也、（路透社）

英相論文 驚動法政界

十七日巴黎電、英國某星期報載有英相麥克唐納爾論文一篇、謂某某國對於少數民族之待遇、將危及歐洲和平、文內涉及阿爾薩斯州、法報見之、大爲不寧、小巴黎人報稱麥克唐納爾顯欲以少數民族問題爲對於和約之戰爭工具云、共和報稱此文確已擾動法國政界、英法間更有說明之必要云、巴黎廻聲報稱、麥克唐納爾發出德人報復口吻云、新時代報稱、如麥克唐納爾欲於一日內覩歐洲合衆國之組織、則必不可以破裂現有國家爲着手之初步、不知麥氏敢向下議院提議准少數民族法給予直布拉陀、印度與特蘭斯哇爾否、（路透社）

十七日倫敦電、麥克唐納爾語路透代表、謂少數民族一文、乃數月前所著、而非欲於今日發表者、（路透社）

日樞密院精查委員會 對非戰條約案之質問

十七日東京電、樞密院精查委員會本日下午一時半起、在樞密院開第一次委員會、樞府方面出席者有倉富、平沼正副議長、伊東委員長、金子富井・石黑・江木・鄉・荒井・齋藤・石井各委員、及二上樞府書記官長、政府方面出席者有田中首相、小川鐵相、原法相、前田法制局長、吉田外務次官、松永條約局長、堀田歐美各局長等、首先由田中首相詳述加入非戰公約及簽字之經過、并請保留第一條中「以人民之名義」一語、繼說明列國之態度及政府之方針等、田中首相述畢、然後由各委員提出質問、委員中江木・石黑・荒井・石井・四人持有非常强硬之意見、其他如伊東委員長及金子・齋藤・富井・鄉等亦擬促政府之反省、政府對於答復一事、擬取極愼重之態度、本日之委員會頗爲人所注目、（東方社）

十七日東京電、本日樞府精查委員會、對於非戰條約案、石井・富井・江木・石黑・新井等、言既以戰爭爲罪惡、則國際公法所承認之交戰權將如何、英國簽字於此條約時、對於領土自衛曾加保留、日本對於擁護滿蒙利權、未嘗聲明何等自衛權、簽字後經一年、始奏請諮詢、究以何理由、附宣言書、將招致條約不成立、使日本立場增加困難否等、加以詰難、由前田法制局長官、堀田歐美局長等答辯、裁止質問、大體形勢、似政府方面有利、內田顧問可不至於辭職、日政府頗形樂觀、（電通社）

日人在南美 組拓殖公司

十一日東京電、外務省之商務官石井忠吉、此次拋棄職務、以資金一百萬元、組織一日阿拓殖股分公司、自任總理之職、石井氏最初出爲鳥居吳服店派往南美、大正十二年被任爲外務省商務官、繼續在南美盡力於貿易之發展、迄今達十三年之久、此次之事業、係擬在阿爾然丁國卻谷地方之沃壤、從事開墾、栽種棉花、鐘淵・東洋・豐田・福島等大紗廠對於石井氏之計畫、均將與以熱心之援助、（東方社）

日本大衆黨 推定黨首

十七日東京電、日本大衆黨自分裂後、力事整頓、茲已推定麻生久氏爲黨首、河野爲書記長、（東方社）

瑞典皇 七十一歲誕辰

十六日瑞典京城電、今日爲瑞典皇格司答夫第五之七十一歲壽辰、瑞皇於本年誕辰將四處貢獻之壽儀、悉數捐入醫院、當時萬衆歡騰、銜感宏恩、瑞皇自登極後已二十二年有餘、年逾古稀、而精神矍鑠、有如中年、雖全國休業慶祝萬壽、而瑞皇仍辦公不輟、一如平時、（國民社）

美使母喪

十六日華盛頓電、駐北平美使馬慕瑞之太夫人在美因心疾逝世、享壽八十一、業於前日舉殯、不日將卜葬紐約愛爾白尼亞地、（國民社）

前救世軍領袖 已逝世

十六日倫敦電、前救世軍領袖白蘭威布斯將軍現已逝世、年七十三、（路透社）

國際圖書館大會開幕

十六日羅馬電、國際圖書館大會、已在此間開幕、各界績學之士、到者甚衆、教廷及意境各大圖書館現正陳列珍藏、以供各代表於討論會務及技術上專門問題後前往參觀、（國民社）

駒岳爆發 損害甚大

十七日東京電、駒岳今晨突然爆發二次、影響極大、火煙沖天、高達二百尺、頓呈淒慘光景、拳大之鎔岩、紛如雨下、落於附近一帶、鐵道及其他交通完全杜絕、鹿部一帶、因鎔岩的起火災、人畜之被害甚大、鹿部留湯溫泉有相當之避暑客、其安否頗爲可慮、（電通社）

貨輪被風浪 擊成兩段

十六日華盛頓電、據今消息、貨輪勞萊爾號被風波擊成兩段、水手三十餘人、不知下落、船之前身立時沉沒、後身則尚浮水面、此間海岸巡船正在準備馳援、冀將載沉載浮之一部上搭客救出、（國民社）

十七日華盛頓電、據今晚由勞萊爾號貨輪出事地點發來之電報、救援隊已抵該處、其浮於水面船之一部、已擱在沙灘上、有水手數人已獲救、至救出之確數則尚未悉、（國民社）

黃鳥號 飛抵巴黎

十六日勒波旭電、法飛機黃鳥號今晨六時三刻在西班牙境內飛出、旋因缺油、八時半降落於來尼桑、現已飛抵巴黎停機場、司機人愛涉爾被扶出機時、疲乏已極、飛行家三人與不速客施利白爲衆包圍、警察無力擋阻、經過極大困難、始將機中人送入招待室中、受正式歡迎、據此飛行家云、彼等途中自始至終、在三千呎高度之雲中、不辨方向、僅見大西洋二三次、僅有二次能定方向、原擬赴阿索萊斯島、以避去風雨與雲霧、但未見此島、致喪失兩小時於航線之外、飛機既失時、又加以施利白以額外重量、故未能逕到巴黎、施利白匿於機中、其愚妄幾以彼等生命爲代價、但美國飛行家如林堡等人、對彼等甚爲友好、故彼等覺應善待此美國少年、（路透社）

地方消息

蘇州

派兩艦赴吳江防匪劫獄

首匪吳大金解吳江後、近日該邑忽有匪黨圖攻城劫獄說、蘇州艦務所、特於十六日夜派洪平振威兩艦、赴吳江協防、茲錄該邑縣長吳邦珍致省公安十四隊公函如下、「據探報、帮匪有聚衆攻城劫獄之說、並接盧桂翁電同前情、即經備函並派警赴蘇專請龔區長加派游擊隊一分隊、星夜開江、以厚警備、並嚴飭所屬、格外注意、一面委託譚隊長面達台端、諒荷接洽矣、茲准龔區長鈺電開、確悉元（十三）日匪在青浦新鎭、已集三百餘人、欲糾至五百、來江圖劫吳匪等語、除電廳並設法調隊協助外、擬請嚴防迅辦、並轉黃隊長戒備等因、准此、合亟照錄原電、函請台端查照、飭屬加嚴戒備、是所盼禱、」

張靜江來蘇遊覽

中央監委兼浙省主席張靜江、於十六日下午六時由京抵蘇、寓惠中旅館五十七號、陳市長、鄒公安局長、彭縣長等、均往訪謁、十七日上午、張氏進城、赴胥門東小橋二號蔣宅、往晤毛太夫人、下午乘建航汽艇（自浙江駛來迎張氏者）赴石湖等處、遊覽風景、聞當晚即乘該輪返杭、

無錫

省廳派委查工潮

絲廠職工聯合會改選風潮、由縣黨部縣政府呈報省方、並勸論雙方靜候查辦、於昨省黨派委員倪弼羅青蒞錫、省政府民政廳、亦派第五科科長林文琴、會同建設廳委員賈作年、均於昨日先後蒞錫、當日分赴縣黨部縣政府工整會調查一切、並于今（十七）日召集黨政聯席會議、討論處理辦法、

謀殺案續獲嫌疑老婦

去秋九月間、有光復門外漢昌路南洋洗染公司十二歲學徒朱文元、夜間被人謀殺一案、曾經報縣蒞驗、驗明委係生前服毒、後用棉被悶死、當時將素與該公司往來之安徽人胡增喜、因涉嫌疑、拘案訊押、迄今尚未判決、近由該公司老闆錢昆詒、偵悉有住居南門之老嫗嚴周氏、當赴看守所探望胡增喜、跡涉嫌疑、昨特投報南遠公安第三分局、派警將嚴周氏拘獲研訊、據聞該老嫗確係知情、惟兇手則另有人在、茲由第三分局將嚴周氏呈解縣公安局、轉移司法訊究、

綁案勒限嚴緝

富安鄉行政局建設股員章士翔、前日被匪綁架勒贖三萬元一案、前由該鄉行政局長賈念曾、呈報縣政府核示、聞梁縣長、昨已面諭政治警察長吳正榮、限期五日內、務將本案匪徒緝獲、吳警長奉諭後、昨已親自赴鄉查勘、督飭所部、上緊嚴密踹緝、

松江

捕獲匪徒供詞

駐松水警何亞霖隊長得探報、有焚掠金山新街鎭及松境官橋等處刦案中之巨匪、匿迹於浦南江浙交界之轉角灣地方圖謀不軌等情、當經龔國楨劉子橋二分隊長、會同轉捕第四營潘葆忠大隊長馳往兜拿、獲戚福根顏友生王秋根吳慶和侯仁生戚根和戚浦生鄭六官等八名、起獲盒子砲八支、舊式槍一支、在戚福根手中奪獲六寸白郎林手槍一支、戚福根中途脫逃、官兵追擊、槍中要害致命、報由金山縣相驗掩埋、各該犯經何亞霖隊長分別研訊、供認在松金兩邑騷擾地方焚掠不諱、於十七日判將顏友生王秋根兩名及槍械解交金山縣政府歸案訊辦、吳慶和侯仁生戚根和鄭六官解松江縣政府訊辦、其戚浦金一名、暫留隊部充作眼線、以便再緝逸犯、茲覓錄供詞如後、（顏友生供）年三十一歲、浙江平湖人、種田的、又在軋米廠裏做小工、正月裏有戚福根拿來盒子砲八支、長槍一支、當時他們埋在我住宅場上、後來戚福根來拿過幾次、因爲他們要去做不正當的事、所以不放他們拿去、子彈是顏阿胥安的、有兩籮模樣、放的地方實在不曉得、（王秋根供）小名叫阿秋、年三十七歲、管橋人、向來做生意的、舊年蔣蓉伯案奚家渡案何錫福家案何俠民案張銀泉案亦均在內、新街焚刦案由李一謂約我同去的、惟我並未拿槍、（吳慶和即阿和供）年念四歲、甸山人、向來種田、舊年我跟他們去做過五樁案子、就是㈠金山大石頭保衛團團總蔣蓉伯家、㈡金山縣屬奚家渡、㈢蔣莊南貨店、㈣甸山程姓、㈤新街共有二百多人、帶有匣子砲十枝、我跟在他們後面去的、（鄭六官供）年三十二歲、衙前人、住轉角灣、現在開小山店並燕窩、所有鎗械物件、我都不知道的、（侯仁生供）年廿六歲、甸山人、種田、汝五圖陸培根家案子、是五個人去做的、馬棚頭的郭友根、甸山頭北面馬余金、還有不知姓名者一人、馬棚北面的小老、先從窗內進去、小老四郭阿友馬余金將事主紮住、我亦在裏面、搶得洋十元、銅元九包、布四個、分得洋三元、打傷事主是小老四動手的、昨天我到舅母家裏去望病、回來被戚福根拖住、叫我到矮子橋喊蔡阿大陳阿大到衙前去搶、

農民銀行開幕

農民銀行松江辦事處主任李劍農、籌備完竣、於十六日開幕、並於下午二時就職、省政府派農礦廳何玉書來松監誓、

羅墅灣商團拏獲綁匪　駐奔牛

水警巡官被控　駐防奔牛水上公安十隊三

本、亦隨之增高、聯廠接辦伊始、因此商運用戶

擬集合各廠寧紹屬各縣救國基金、設立大規模國

提在押匪犯施煥章指證、該犯已直認不諱、當即

潭頭村等處、鄉刦案疊出、地方恐怖不寧、該區

常州

羅墅灣商團拿獲綁匪 駐奔牛水上公安第十隊第三分隊長陶鳳威、六日與武丹臨時聯防會在丹陽永濟市袁家村會哨、會哨結果、由羅墅灣商團拘獲盜匪曹學仁（又名小麻子）一名、由陶分隊長帶歸訊問、據供又名銀生、即小麻子、廿七歲、泰縣人、在袁家村蔣玉堂家做長工、十橋綁票案、是丹陽一帮人做的、去年陰歷大除夕動手綁到、今年正月初五六、有人到袁家村東橋頭（藏票所在）講妥後、就將肉票送來、由蔣義正匿在家裏後進小屋內、有蔣義正・袁阿成・徐步庭・盧宗漢・袁小和尙・（又名炳和）盧金生六人擔任看守、後因事主無意取贖、決定撕票示威、二月內由蔣義正・袁阿成・徐步庭、經手撕票、在房裏將票帶到潭邊、用繩勒死、再以大石頭沉入潭心、直到三月裏、夾泥船無意夾出屍首、始行纍露、人家都說是我所做、實在寃枉、還有去年季家村綁案、是十一月裏做的、去的人是袁榮大、已被捉、綫子是袁銀富姊姊的姘頭、我們帶去手槍一支、那個人家男人在外、只有三個婦人、我們搶到大洋百餘元、還有楊橋村季家村西南、也是我們同丹陽一帮去搶、帶去手槍盒子砲四五枝、搶到大洋二三十元、和衣服布疋等物、其餘的案子我不知道、丹陽縣初次來提我們、有丹陽當公事的楊慶根通信我們逃走、後來送他酬謝洋百餘元、袁阿成徐步庭陳竹範等、是共產黨、常在黃莊或袁家村發起開會等語、陶分隊長當即呈解第十隊、由韓隊長假預審後、連同在奔牛拿獲楊墅灣盜匪金發祥、於十四號備文派警一併押送無錫二區訊辦、

鄉政局長住宅被毀 定東鄉政局長張湘蓀、因到縣報告該鄉楊家村村民楊洪儒等、迷信神權、斂錢惑衆、不料事機不密、被洪楊儒等偵悉、即於十六號下午六點鐘、在馬杭橋鳴鑼聚衆百餘人、攜帶救火會排鈎、到調莊村、將鄉政局長住宅頭場牆壁、搗毀兩間、箱籠雜物、悉被折毀、鄉政局長妻錢氏、被推跌傷兩膝、姪張寶麒手臂、被木棍打傷、揚長而去、至晚間十時許有鳴鑼聚衆首領吳全興、在馬杭橋被調莊村民遇見拿獲、至十一時解縣收押、

第四次太平洋科學會議

第四次太平洋科學會議、於月五十四至二十九日在爪哇舉行、業告結束、按爪哇爲南洋各屬中最富庶之島、面積五萬七百餘方哩、人口三千六百萬、換言之、面積等於我國之安徽、而人口則倍之、全島面積百分之七十五均種植農產、米糖尤富、茶之出口量超出我國、爪哇總督在此次大會歡迎辭中、謂荷蘭雖小、而其子國地大物博、實睥睨中天下、洵非虛語、惟其地逼近赤道、故終年炎暑、大會地點在萬隆、雖離海面已有二千三百呎之高、但尙如江浙一帶之初夏也、

■參加凡二十四國

此次會議中除物理生物兩組而外、因新增農業一組、故各到會人數遠在歷屆以上、計參加者凡二十四國、二百六十九人、其中會員一百九十六人、眷屬及旁聽者七十三人、以日本爲最多、美國次之、計日本㊂㊉㊈、美國㊁㊉㊇、荷蘭㊁㊉㊄、荷屬印度㊁㊉㊂、中國㊉㊇、英屬馬來㊉㊃、澳洲㊈、法屬印度支那㊇、菲列濱㊇、檀香山㊃、英國㊂、香港㊂、加拿大㊁、法㊁、德國㊁、新西蘭㊁、暹羅㊁、錫蘭㊀、丹麥㊀、澳門㊀、瑞典㊀、此外尙有奧國、捷克、及意大利、派有旁聽者、而無正式會員

■我國代表僅十三人

代表實僅十三人、計北平地質調查所翁文灝、[illegible]大學農學院董時進、靜生生物調查所胡先驌、青島觀象台蔣丙然、南京中央大學黃國璋、北極閣氣象研究所竺可楨、上海暨南大學黎國昌、學藝社陶烈、衛生試驗所魏岩壽、厦門大學余青松、廣州中山大學陳煥鏞、沈敦輝、兩廣地質調查所馮景蘭、此外尙有徐家匯氣象台法人二、北平協和醫校、上海滬江大學及廣州嶺南大學美國人各一、故總數遂達十八、位居第五也、

■科目中偏重農業與地質

以科目論則以農業與地質爲最多、計農業㊂㊉、地質學㊁㊉㊄、植物學㊉㊇、人類學㊉㊃、海洋學㊉㊂、動物學㊉㊁、天文學㊉、氣象學㊇、農業化學㊆、生物學㊆、地球物理學㊅、森林學㊅、地理學㊄、火山學㊃、漁業㊃、昆虫學㊃、無線電學㊂、考古學㊂、醫學㊁、古生物學㊁、不分科者十三人、代表人數既多、故論文亦隨之增加、依照大會所刊目錄、計共二百七十九篇、尙有臨時加入者不在內、論文篇數依照各科分配如下、農業（稻米在外）㊂㊉㊃、海洋學㊂㊉㊂、地質學㊂㊉、稻米㊁㊉㊇、地球物理學㊉㊈、人類學㊉㊇、火山學㊉㊆、漁業㊉㊆、古生物學㊉㊀、昆虫學㊉㊀、氣象學㊈、森林學㊈、天文學㊇、考古學㊆、地理學㊅、無線電學㊄、生物學㊄、植物學㊄、生物地理學㊃、動物學㊂、

……本屆論文題目預先指定

爪哇大會對於農業、火山學、海洋學及人種學四科、論文最多、而農業中尤以論稻米之文爲衆、此非出於偶然、乃由一年以前爪哇發柬邀請各國代表時、即指定若干題目、物理科學組注重於海洋學、火山學、地球物理學、生物科學組注重於人類學及珊瑚島、農業組注重於稻米研究、是以被邀者、亦不得不惟東道主之命是聽、由題作文、如海洋學人材本少、而此次論文之多、幾佔首席、與會之生物學家共有三十七人、而動物論文祇有三篇、植物亦祇五篇、即受此影響也、其所以限制題目者、乃有一極重要之原因在、此屆宣讀論文、有與歷屆不同之一點、即將性質相類之論文合爲一組、請專人審閱後、擇要在會議中發表、如此可以免除每人宣讀論文之厭煩、節省時間不少、此實爲本屆會議之特色、本屆論文雖多、且因萬隆地方炎熱、宣讀論文祗限於上午、但時間毫不覺擁擠、且宣讀後尙餘時間可以從容討論、遠勝於第三屆東京會議之情形也、但欲綜合論文、節省時間、故亦不得不於論文題目加以限制也、

▲下屆會議定在加拿大
▲中國以中央研究院爲代表

宣讀論文限於十八日至二十四日、宣讀論文而外、尙有大會兩次、即十六日在吧城之歡迎會、及二十五日在萬隆之委員會議決案之通過、歡迎會均係照例之應酬語、無足道者、此次大會通過議案之重要者、共有四起、㊀下屆會議地點時期之決定、歷來每次開會時、即決定下屆開會之所在、併由各處邀請、此次邀請者、有加拿大及法屬印度支那兩處、當決定於民國二十一年六月間在加拿大舉行、㊁我國代表機關以中央研究院代中國科學社、太平洋科學會議一切行政、均屬之於太平洋科學委員會、而此委員會乃由各國之科學代表機關組織之、我國在委員會內向無代表、後經民國十五年在東京舉行三屆大會、我國出席代表之力爭、始得列入、當時公推中國科學社爲代表、近頃國立中央研究院業已成立、故此次中國科學社提議於委員會、自請退讓、以中央研究院爲代表機關、已得大會之通過、㊂邀請法屬印度支那派代表機關加入委員會內、太平洋科學委員會依現章最多數祇限於十五人、本有中•美•澳•加拿大•法•英•夏威夷•日本•荷蘭•荷屬東印度•新西蘭•菲列濱•及蘇聯等十三處代表、現加印度支那、則代表機關已增至十四矣、㊃通過組織研究太平洋沿岸海洋學、人類學、及利用土地、保護風景等各委員會、

——旅行苦炎熱——

大會中及大會前後、尙有科學旅行、計分地質、火山•生物•農業•人種•及普通等六組、地點東自爪哇之吧城茂物、西迄老旺汨水、以及附近島嶼如克拉開托、貝利等、視各代表性之所好、集隊同游、加之爪島馬路佳良、森林蔚茂、湖光山色、增興不淺、所惜天氣炎熱、略一行動、揮汗如雨、而火車均係煤軌、煤灰尤重、爲美中不足耳、

太平洋科學委員會、雖稱有十四國之代表、然實際祇英•法•美•日•荷•蘇聯及我國七國而已、其餘均係屬地、第一屆開會在美屬夏威夷、第二屆在英屬澳洲、第三屆在日本東京、第四屆在荷屬爪哇、第五屆在英屬加拿大、而法屬印度支那本屆業已邀請、第六屆當有入選之希望、蘇聯雖名義上在委員會內、而實際因國交未復、他國政府因政治關係、既不願其列席、而蘇聯亦甘自放棄、本屆竟未派代表、故所餘者惟我國、按諸國際上禮讓往來、則我國將來亦不能不有盡地主之誼之一日也、

水警巡官被控 駐奔牛水上公安十隊三分隊巡官沈鑄鏞、近被該鎮宋宜孝西鄉謝計安西鄉李福星等到無錫二區署常州第十隊署呈控該巡官三款、㊀沈巡官專放大頭利息、（俗名老鴉咬）按月每元須加利洋一角、㊁沈在本街設立售土機關多處、㊂沈貪黷無饜、有謀斃三分隊長黃有德嫌疑、第十隊隊長韓雲波接呈後、已派隊署巡官汪廷望前往徹查、

德澤鄉盜匪宣判 本邑德澤鄉奚家村奚鑑林家於一月十二日下午十時被盜劫去銀洋有一千六百餘元一案、經公安第四分局將盜匪藍東了頭一名、提獲歸縣、由事主到庭指證確鑿、現已宣判該盜處徒刑七年、褫奪公權十年、

杭州

女綁匪鎗決 杭縣沈炳奎施文潮被綁匪擄去勒贖、經軍警嚴緝、拘獲主犯張吳氏一口、經杭縣地方法院判處死刑、該犯不服上訴、業經復訊明確、有該犯之夫張敬堂、媳呂阿虎、證明綁人勒贖、爲該犯造意、依照原判、密令杭縣地方法院、於十六日上午八時、在看守所提出張吳氏一口、派警押赴清波門外執行槍決、該女犯年約五十餘歲、臨刑時神色自若、

綢業減輕電費問題 杭市綢業商民協分會、爲補救綢業之危機起見、曾議決三項、呈請省府核辦、經省府一一照准、關於第三項酌減綢廠馬達費一案、經建設廳函請市府、轉商電氣局核辦見復、茲悉省電氣局、昨將飭廠議辦情形、函復杭縣市府云、准貴政府函開、案奉浙江省政府建字第七九一號訓令內開、減輕綢業電費、函請迅予酌減見復、以便呈報等由、准此、即行轉飭杭州電廠、籌議見復、茲據該廠長呈稱、以奉此遵查本市綢業各廠家、裝用馬達者、現在約有五十戶、每戶馬力、自一匹至四十匹不等、而多數所裝、均各不逾十匹、查過去五個月內、每月所收前項電費總數、最多達四千元、少則二千元、僅佔全市馬達同戶付之二三成、平均每月電費不過六十元、爲數本屬有限、綢業衰落原因孔多、其非受電費影響、似可斷言、矧近來煤價日增、從捐亦有加無已、職廠供給前項電力担負成本、亦隨之增高、職廠挹辦伊始、因此兩達用戶、減輕電費、而對於本身營業、尤應兼顧、能力所及、悉心考慮、通盤計算、依照發電成本、及綫路損失、以每度八分爲起點、再依馬達馬力之大小、及每馬力每月用電之多寡、以次遞減、該行列表以示準行、此項辦法、於各馬達用戶、均有利益、因不僅綢業用戶已也、尤有進者、依照東西各國原則、用戶裝置馬力愈大、使用時間愈長、則每度電費愈低、反之即裝置馬力愈下、使用時間愈短、則每度電費應愈高、但職廠所訂馬達用戶電費標準、並非與馬力大小、及使用時間、完全成正比列、在馬力小時、其電費比應收者爲低、並於小用戶尤有利益、職廠志在提倡社會溥開電氣、對於各馬達用戶減輕電費、實寓獎勵推廣之意等情、並附減輕馬達用戶電費辦法一份、相應函復、即希查照爲荷云、

鎗決姦殺犯 浙省府保安處、前據保安隊第四團解送泰順縣因姦殺斃親夫案周海祥一名、泰順縣解送姦婦潘張氏一口、經保安處軍法科鞫訊、該犯周海祥用刀殺斃潘明德證據確實、按照新刑法第二百八十二條第一項、判處死刑、於昨由陸軍監獄提出、綁赴清波門外曠地執行鎗決、惟姦婦曾有鄰人證明周殺潘時、潘張氏叫救命、故已提交泰順縣依法辦理、

南京

電力廠廠址問題 首都人口遞增、電力不能敷用、建設委員會擬就下關廠址擴充、以應需要、國都設計技術專員辦事處以電力廠爲永久之建築物、若設在下關、恐將來或與港口計劃及所擬火車軌道路綫衝突、且斟酌利害、廠址亦以設在江心洲之北端或夾江之東岸較爲適宜、因將對于電廠之意見、及所擬擇之地點、所根據之理由、連同地圖二幅、遞函建設委員會、

寧波

各縣救國會聯席會議 舊寧紹屬各縣國民救國會聯席會議、十五日下午一時在市縣國民救國會舉行、出席有鎮海餘姚慈谿定海蕭山新昌鄞縣兼寧波市等各縣市國民救國會代表、由張先民主席、（甲）各代表報告各該會工作經過、（乙）討論、㊀擬集合舊寧紹屬各縣救國基金、設立大規模國貨工廠案、議決、由各縣呈請當地高級黨部、轉呈中央核准後施行、㊁對於各地檢查仇貨、擬訂定統一辦法、以資一致而期肅清仇貨案、議決、由各縣協同進行、1•甲縣運往乙縣仇貨、甲縣不及檢查時、得派員或電知乙縣會同檢查、2•甲縣運往乙縣經過丙縣時、得由丙縣扣留、㊂擬請各縣一致切實從事擴大宣傳、提倡國貨及對日經濟絕交案、議決、由各縣指導科妥爲計劃、隨時隨地切實宣傳、㊃擬具舊寧紹屬懲戒奸商條例請公決案、議決、1•修正通過、2•本條例未經省黨部核准以前、各縣原定懲戒奸商條例、仍繼續有效、㊄中日間不平等條約未取消前、應繼續檢查仇貨案、議決通過、㊅各縣發現仇貨冒充國貨或他國貨情形時、應互相通知以利進行案、議決通過、㊆嚴密檢查各地郵局運寄仇貨案、議決通過、㊇本會議各項決議案、應由主席張先民呈請鄞縣執委會備案案、議決通過、

鎮江

錢莊學徒自殺 西塢街裕隆錢莊學徒徐茂如、去歲至該莊學習、日前該學徒贏得賭資若干、即在泰康購綢衫一件、事爲陶總管所悉、以學徒不應穿綢著綢、加以該莊前日遺失綢長衫一件、今見該學徒購此華服遂生疑竇、當於廢曆五月初六日將該生之兄及保薦人請齊、着其自行領回、兄與保薦人請其看親誼情面、姑予寬容、陶某未允、該學徒自被歇退後、以係已淸白之身、今被誣爲竊賊、遂於前日潛至江邊投水自盡、家中人自失踪後四出尋找未獲、忽於昨日爲紅船在大版碼頭撈一男屍、經人報知該家屬、前往認領收殮、暫將柩寄林慈寺內、是晚並在該學徒床頭、檢得遺書一封、述及被誣各情、該家屬得書後、即已向陶某交涉、

南通

東鄉匪首已被擒 東鄉匪首嚴恩扣、經縣政府訊據獲匪指供藏匿地點、派法警會同三區公安局長警、前往搜捕、嚴匪從後門越溝、鳴槍拒捕、經警隊緊追二里許拿獲、轉解縣府、由李承審訊問、並提在押匪犯施煥章指證、該犯已直認不諱、當即寄監、

通海啓保安團編遣 潘明渠部通海啓保安團、目前多至千五百人、經三縣縣長地方代表議決、責令潘團長裁汰老弱、給資遣送回籍、編成隊兵、造冊呈報、潘允遵行、劉民廳電令職公安局長石成章、宣勞潘部表示濟既自新、省方決不歧視云云、

高郵

電請查辦築壩堵水 本縣近來湖河乾涸見底、交通飲料及灌漑、均受極大影響、現山東出蛟水、已流入本省之洪澤湖、順次入本縣之西湖、水量因此大增、詎寶應縣徐家滯萬全等、在洪澤湖水入本縣西湖之口、築壩三處、以致上游湖水、高于本湖六尺之多、毗連該縣各區農民、已聯電上峰請求電轉飭寶應縣府、迅將該三壩開放、並查辦私自築壩者、

九龍廟搁劫案審訊 城北九龍廟搁劫案犯、十三日經胡承審開庭訊究、汪春田供、賣草爲業、係陳得勝糾合行劫、並未分得銀洋等語、陳得勝供、已行劫三次、車夫係已槍殺不諱、庭訊手槍藏在何處、陳供、藏在姘婦許鄧氏家廚房內、隨派隊前往、當於許鄧氏家、查出手槍一枝、併在陳匪鄰居張儒均家、搜出皮箱一只、人名摺一扣、當票二張、名片五張、並將許鄧氏•許鴻元•汪春田之妻莊氏•張儒均等、連同贓物、一併解縣、旋即開庭、汪妻供丈夫於出事日拿四千文來買米、餘情不知、張儒均供前在第六區充當巡長、現已消差、許鴻元供、妻被陳得勝姦佔、無可如何、庭諭將陳得勝•汪春田•張儒均•汪莊氏•許鄧氏等一併收監、許鴻元取保、

如皋

呈准改劃區域 東陳東北李堡區屬之薛庵雙甸西南白蒲區屬之郭家莊、近以地理上之形勢、及行政上之自治建設等問題、由該地民衆呈縣轉省、請改劃區域、准將薛庵改屬東陳、郭家莊改屬雙甸、現聞省政府已有指令照准、

立發市又有匪踪 十日晚九時許、立發市自東洋蠻又有身着黑色衣服者約數十人、由河南越河而北、過顧恒茂後門口、經土填北上電光四射、爲該團駐防之團士探悉、開鎗追擊、匪方亦開鎗還擊、旋據該地更夫馳報該團、加派團士、公安分局亦派長警武裝實彈前往兜剿、匪始逸去、

匪首郝錦元就逮 本縣匪首郝錦元、即郝麻細兒、自被下翟床警局逮捕、由郭錦康率衆封剿殺人釀生巨案後、即在西南鄉一帶、與共匪徐茅德湯士倫王盈朝吳亞蘇等聯合、燒殺劫掠、犯案累累、官兵屢次剿捕、竟敢頑强抵抗、刻因同黨郭錫康被捕、潛回如皋、密謀報復、事被駐石家莊警隊唐分隊長偵悉、率隊在沙施莊捕獲、並搜出要證多件、現已解公安局辦訊、

永安沙匪徒嚇詐 永安沙四案佃農朱實家、七日晚十時許、突來匪徒六人、一匪持槍對朱發言、此地四案五案東平一案、每倉房各借一千元、否則即行焚燒、强令朱前往接洽、朱略遲疑、匪即擬發槍斃朱、朱懼、允爲代達、匪始開槍示威而去、

上虞

縣黨部正式成立 十五日上午九時、縣執監委員舉行宣誓就職典禮、成立正式縣黨部、到委員俞嘉庸等十八人、下午執行委員開第一次預備會議、出席朱士翹•錢友蘭•貝再然•徐葆璉•姚贊唐•項家騏•劉譜人、主席貝再然、票選結果、常務錢友蘭、組織朱士翹、宣傳貝再然、訓練徐國仁、

崧厦分區戒嚴 崧厦區近因西華•湖田•潭頭村等處、綁劫案疊出、地方恐怖不寧、該區區長官、於昨日在鄉自治會開防務會議、議決劃防界四區、東區歸竇港村及東菴保衛團負責、南區歸公安局、西區歸西市保衛團、北區歸塔菴縣防隊、每日夜規定時間各就防地放哨巡邏、互相協助、並宣佈臨時戒嚴、示禁燃放爆竹、

崑山

愛華女校遊藝會 愛華女校、自符昌權姊妹創辦至今、十有五年、學生現達二百餘人、十六日爲該校十五週紀念開遊藝會、學生家長及各界來賓到者二千餘人、學生表演各劇、維妙維肖、

嘉興

開湖工人肇禍 疏濬南湖尾閭、開工已達四十餘日、工人在二百人以上、以北籍人居多、十六日下午二時、有住居槐樹頭居民錢叔愉家之小工孝六、擔水返家、在途與一開湖工人偶然相撞、碎油瓶一個、工人扭住小工便打、小工允賠小洋四角、該工不允、抱住重毆、警察二名到來解勸、亦屬無效、適浙大教授錢琢如經過其地、亦遭毆打、工人愈聚愈衆、逢人便打、一時礫石飛如雨下、秩序大亂、工人蠻打之後、計傷者爲錢琢如•朱子輝•蕭雨山•郭蘭芳•沈錢文秀•秦梅等數人、錢朱兩人、受傷最重、當即舁赴福音醫院療治、准今日（十七）上午、赴法院驗傷、此事發生時、地方商界、幾欲停市、幸商聯合會出而勸止、當晚八時、民衆即在南湖學校開會、到者百餘人、議決㊀電杭州建設廳請願、迅速派員查辦、㊁推代表二十人、於十七日赴縣請願、維持善後、十七日上午十時商界代表沈愷夫等、士紳代表汪以鈞等、共二十人赴縣政府請願、因閻縣長赴省未回、由邵吳二科長接見、由各代表陳述來意、要求維持善後、保證不再發生此類情事、當由二科長允辦三事、㊀轉電建設廳、請求查辦、㊁轉知監工處、切實負責約束工人、㊂電知公安局、派警彈壓、以湖工完竣爲止、各代表乃相偕出署、現公安局方面、已由屬局長拘獲肇禍工人一名、預備送法院究辦、

縣長調動消息續誌 本縣縣長閻幼甫辭職消息、已誌本報、今得政訊、閻縣長將與海寧縣長蔣志澄對調、行將發表、

嘉善

總理蒙難紀念會 十六日上午八時、嘉善縣黨部召集各機關團體代表及本部全體工作人員五十餘人、在大禮堂開總理蒙難紀念會、行禮如儀、主席李賓實報告後、由東可宣沈君懷沈濟人等相繼演說、

徐姓兄弟被匪擄去 金家莊白龍埭徐步蟾家十六夜十時許、突來盜船二隻、涂臉匪徒二十餘人破門入內、搜刦衣飾什物、並將步蟾步垣弟兄兩人擄去、步垣妻懷孕、自披屋跌下、身受重傷、恐有性命之虞、

紹興

繭捐短收 本年紹興全縣繭行共十六家、現在各行業已結束、計共收鮮繭十六萬九千六百六十三斤、繭捐比額、本爲二萬八千元、今祇收得一萬五千二百六十九元餘、短少一萬二千七百餘元、羅局長現正辦理結束、該局即將宣告撤銷矣、

蚌埠

興昌輪失事撈獲女屍孩屍 振淮輪船局之興昌短班小輪、於十三日因載客過重、在蚌失事、已誌本報、茲悉淹斃之乘客長淮衛人李惠如、已由屍屬棺殮運回、該輪局經理汪繼甫股東馬秀山張聚五尙馨齋等、於該輪失事後、均已避匿、十四日有人在失事附近水中、撈獲女屍一具、小孩屍二具、船身尙沉沒水中、未經撈起、艙內是否溺斃多人、刻尙未得確數、

十八年六月十八日
第九百零三期

時報 Eastern Times 新光

中比庚欵用途已議定一原則
戈登路鎗聲 死傷兩人 張肇麟不肯吐實情
天主堂街之綁匪 李光炳突被擁上汽車去
火車上搭客 五百元以上鈔票不能帶

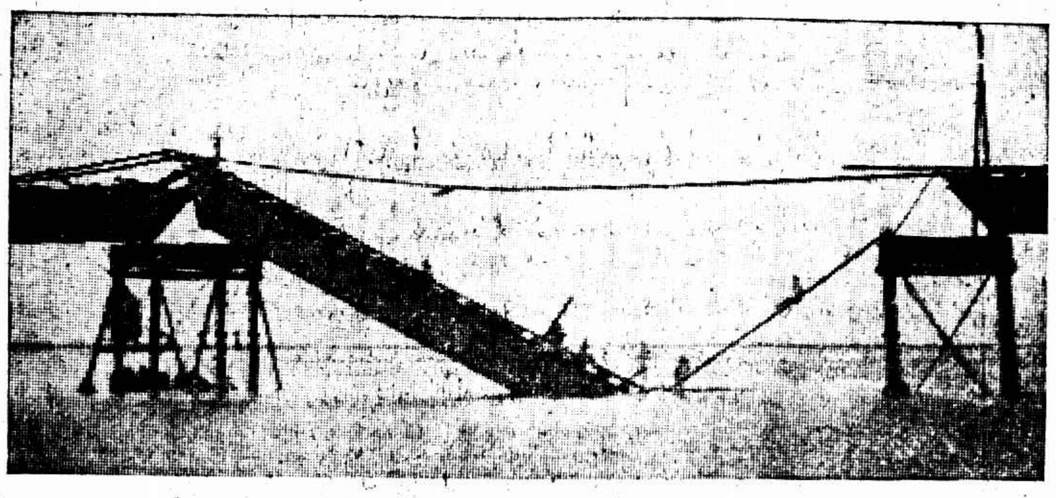

平漢路黃河鐵路被馮軍炸毀情形　伍榮光
①橋中部一部分被炸陷落鐵軌仍聯絡未斷

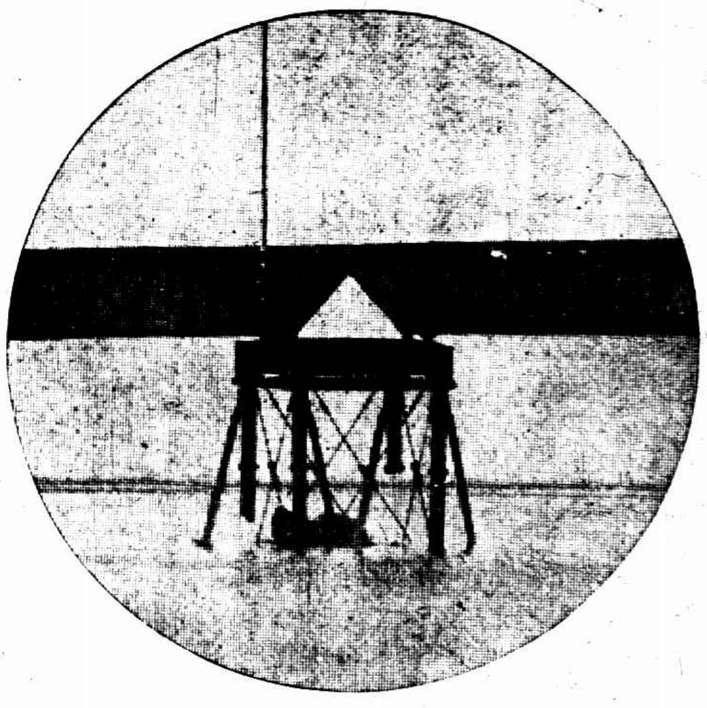

②橋之中部橋柱被炸毀二根修理最感困難

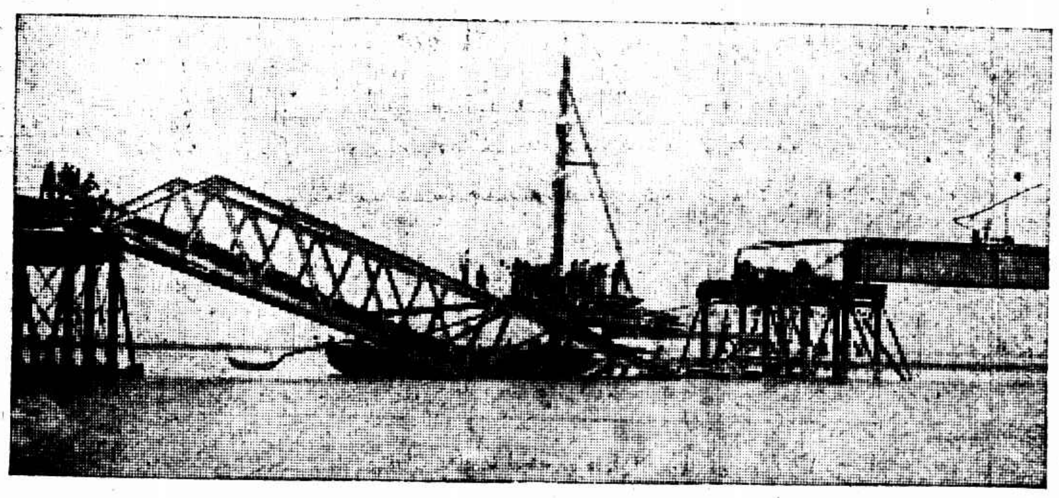

③橋之南段陷落水中現正從事修理

A view of the Hwang Ho Rialway Bridge exploded by Feng Yu-tsiang's troop. ① A part of the bridge has fallen down while the rails are still connected together. ② Two pillars under the bridge have already collapsed which cost much in reparation. ③ The south end of the bridge has fallen into water, which is now under reparation.

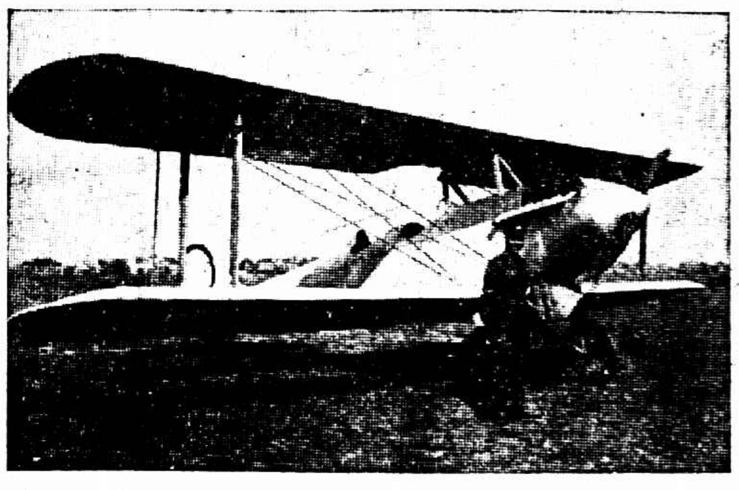

廣東航空處修機廠長梅龍安創造羊城五十一號飛機　立者即梅君

Mr. Mei Lung-an, chief of the Aero-plane Reparation Factory, Kwangtung, has built a new aero-plane no. 51, Yang-cheng by name. Mr. Mei standing in its front.

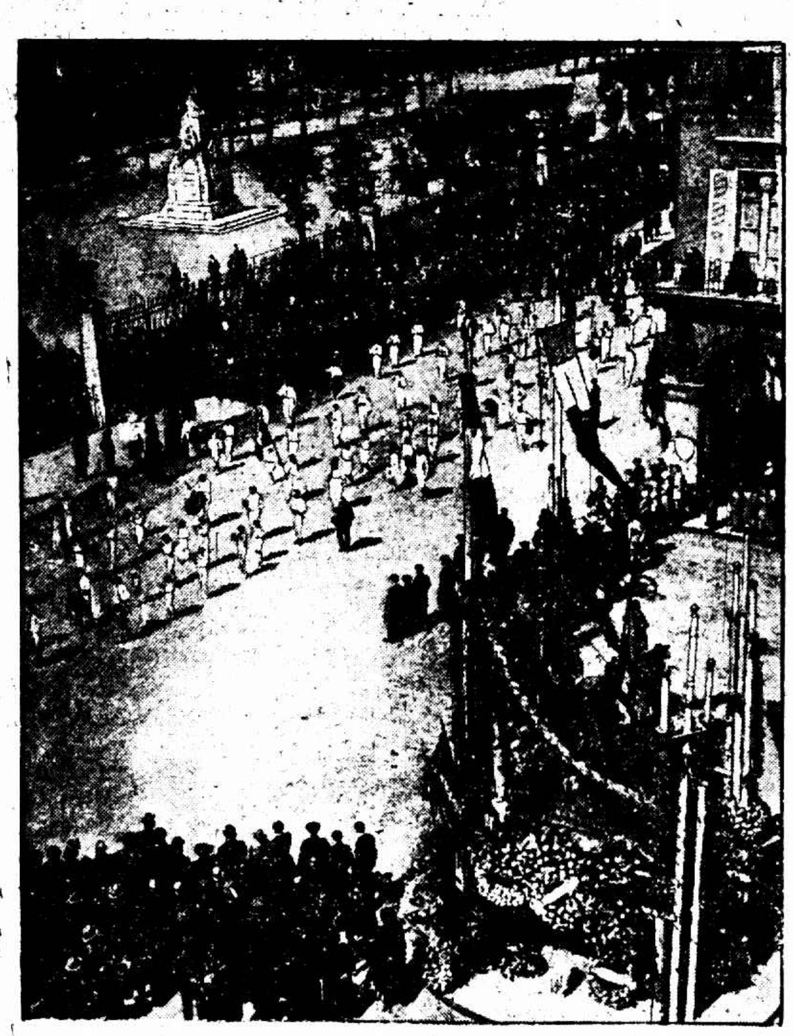

法蘭女傑聖弓撻於五百年前率其徒衆拯救祖國今年法蘭西全國舉行祝典圖示巴黎民衆整隊經過其石像前情狀

Jeanne d'Arc one of the most romantic figures in history is celebrated in France this year by a number of festivities all over the country. It is 500 years since the little peasant-girl with her belief, firm as a rock, saved and re-established her country. Our picture shows a procession passing her statue on the Pyramid-Square in Paris.

常熟教育行政展覽會開會　高奎章
The Educational Administrative Exhibition in Changsu was opened.

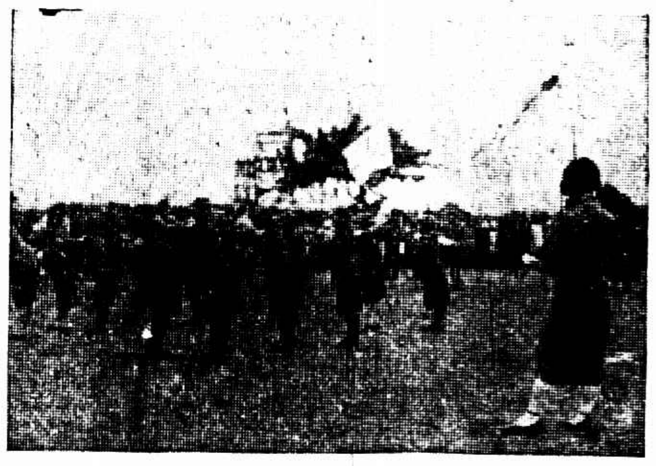

餘姚縣區小學校聯合運動會中之徒手操　天勝照相
The physical exercise in the District Primary Schools Athletic Association, Yu-yao.

小體育家張代明係體育家張冠春之子江陰南菁學校文科學生在本屆江蘇全省運動會中得乙組標槍第一名　南京美利生照相

Young athlete Mr. Chang Tai-ming is son of Chang Kwei-tsung. During the Kiangsu Provincial Athletic Meet he won the 1st prize of missile throwing.

大東跳舞場
舉行空前未有的
大贈品
特聘
體時
海上罕見
驚人藝術
風流浪漫舞
欲免擁擠請早惠臨

海上舞場首推大東佈置宏麗舞女優秀音樂

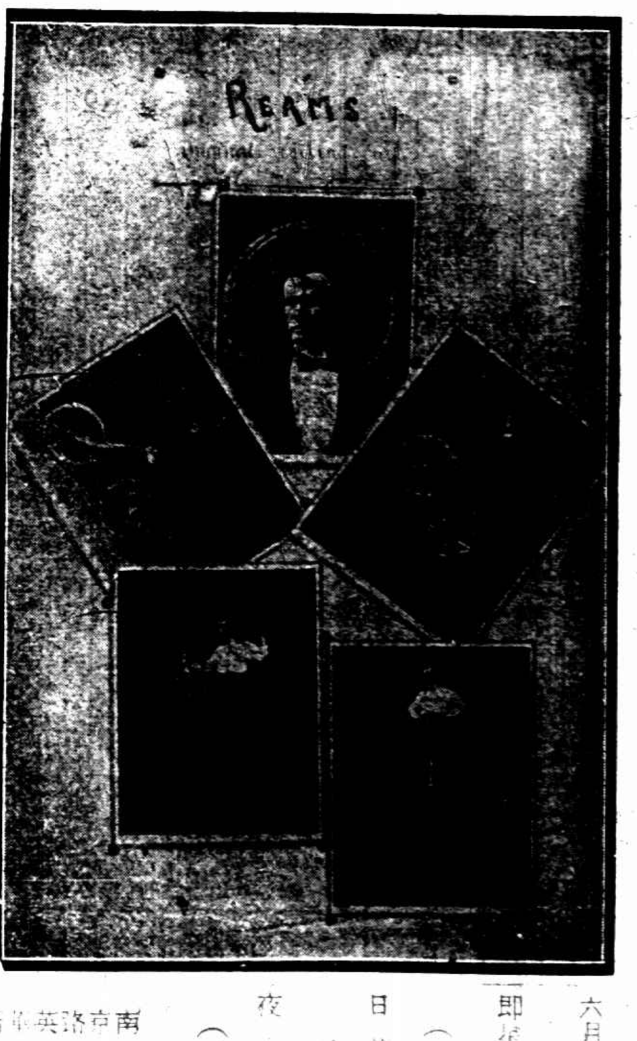

悅耳可保觀衆稱心滿意歡迎參觀不收門票

（日期）六月十九、二十二天
（時間）即星期六日晚間
（地址）南京路英華街
大東旅社三樓

龍套人語（二九）

時報版權不准轉載

（八）哭始哭終因誶成怨　賄來賄往每變益奇

原來這年又當省憲會改選議士之年。論這議士、雖名爲人民代表、實在老百姓對這班貴代表的尊姓大名、也未必弄得清楚。每屆選舉、只要你荷包內掏的出三四千銀子、老百姓便會請你當他們的代表、也同前清開捐例的時候、捐個分部主事大八成知縣一般。不要說張叔正不屑去幹、就連張曉如初出茅廬、也未便降此身價。但是當了議士、就可以被舉爲議長、一做議長、這聲光就大大的不同了。按照民國時代、各省代議機關、是與軍民兩署、鼎足而三。議長身分、便與巡按將軍一般。更利害的是凡省政大興革、以及每年預決算、必須先要交省會通過、巡按要想辦什麼事、用那一筆錢、如其議會否決、便只好白瞪着眼、束手無策。雖說還可交覆議一次、但到了第二次否決、便再無轉圜餘地了。而議長領袖羣倫、又有指揮全會的勢力、所以巡按對於省會議長、不能不格外敷衍、以免從中掣肘。將軍只管軍事、省憲會管不到他、他也不來管憲會、不過樂得看看你們政議兩方鷸蚌相爭、添些熱鬧兒罷了。但是徐調玄野心勃勃、與衆不同、很想乘機會操縱江南政治。乘着張叔正實業不利、也有重行問政之心、便獻了這一條叫張曉如加入憲會運動議長的妙計。他明知叔正已經老暮、只消隆以虛名、曉如正在雛年、不難操諸掌握。如此一來、便一方見好老張、一方自叨實惠。

老張急無暇擇、況且替自己兒子想想、也再沒有別的簡易方法、可以一鳴驚人。再則現在部下漸漸有離散之象、教育會派既背畔於前、名流方面如蘇州的章伯義等、也漸漸的退有後言、不甚親附、也想借此重振一下旗鼓。便欣然應諾、回去叫兒子準備出山。但是張曉如於這些勾當、一無所知、不得不再找一個精幹些的人兒、替他經辦一切。登時便又想到了鄭大鬍子子楚、於是把二人喚到跟前、告知所以。張曉如這幾天正因打撲克輸的多了、心裏不高興、聽了這些話、並未入耳、不覺默默無言。倒是鄭子楚、興高采烈、連眉毛都要笑起來。立刻說出一大篇計劃、怎樣的收買憲員、怎樣的消除反對、到手之後怎樣的作爲、滔滔汨汨、成竹在胸。老張樂的連呼好好、就說、你們快些預備去、日子近了。我們雖不怕不選出、但到底也要小心在先、別大意了鬧出意外。再者、一經選出、就要選議長、尤其不可不先有聯絡。子楚和曉如唯唯連聲、退而下來、自去做事。

卻不想這一件事惱了一人。這人姓江、名維、字天一、唱曲子地方人氏。生得道貌清奇、形容枯瘦、善寫幾筆行書、還會做他鄉先達歸有光派的文章。不過有一樁奇癖、他每逢做詩、得了好句、寫字恰到好處、必先要自己咨嗟痛贊一番、倒弄得傍邊看着的人不敢贊一辭。因爲預備着贊歎的話、已經給他老先生自己說了出來。萬不

火車上不好帶鈔票
五百元以上……查出須處罰欵

滬寧滬杭甬鐵路管理局以兩路私運鈔票、近來迭有發生、茲特擬具查禁兩路私運鈔票辦法、呈准鐵道部核准、業已通告於七月一日起施行、其辦法如下、㊀客商帶滿五百元以上鈔票應按照路章交承運銀洋公司代運、否則按下列規定處罰、（甲）隨帶鈔票滿五百元以上至一千元者、除照補運費外加以運費半數、作爲罰款、（乙）隨帶鈔票滿一千元以上者、除照運費外、加收十倍運費、作爲罰款、㊁凡遇查獲私運滿五百元以上鈔票、得按情形輕重、酌提罰款若干成、充作查獲員警之獎金、但此項獎金、不得超過罰款總數十分之四、㊂條例自民國十八年七月一日起實行、

兵士先演習
預備蔣介石檢閱

楓林橋陸軍第五師因蔣主席不久即將來滬檢閱、特於昨日調集龍華飛機場、演習閱兵式及分列式、參加者爲十三旅胡祖玉部之廿五廿六兩團、駐蘇州十四旅周渾元部、則派該部參謀工健及奚江兩團副來滬參加、至駐皖之十五旅劉士毅部則並未參加、總計人數一千八百餘人、八時隊伍齊集、列成步兵一團、騎兵一連、砲兵一連、工兵一連、軍樂隊一隊、由趙錫光爲臨時閱兵指揮官、兼步兵第一團團長、先演閱兵式、次演分列式、由參謀處長童元亮十三旅長胡祖玉檢閱一過、各連士兵俱極整齊、十時散隊、並悉胡旅長等今日繼續檢閱滬南閘北二處團部內務、

公安局令辦犯人印指紋

市公安局昨日訓令所屬各區隊所文云、案查各區所及水巡隊添辦捺印人犯指紋一事、業經通令將所有應用器具派警來局具領在案、茲奉市政府指令各區所隊兼理指紋長警、仍仰飭科迅行教練、限期實施、等因、奉此、是各該區所隊實施捺印人犯指紋、實屬不容稍緩、茲訂自本月十六日起、依照本局第三科指紋股暫行規則第三條所定及案關刑事情節較輕毋庸解送本局在各該局所隊即可判結者、如扒手小竊等、（餘可類推）由各該區所隊實施捺印指紋、除三區一•二•三•四•五所四區一•二•三所五區一•二•三•四•五所六區一•二所七區一所因路遠、每三日彙送一次外、其餘各區所暨水巡隊均應按日將印畢指紋彙送本局指紋股檢查、至指紋紙背面所粘四寸相片、現因各區所隊辦公經費爲數不多、暫緩粘貼、一俟籌有的款、再行查照規定辦理

爲楊樹浦棚戶
請籌商安插

商人團體整理委員會、昨函交涉員、楊樹浦棚戶、在該處棲止多年、一旦勒令拆除、棲身無所、應請與租界市政當局切籌善後安插之法、臨時法院批示、滬東棚戶代表黃啓泰•柳雨彩•紀育延云、呈一件、爲工部局勒限拆棚、羣情惶駭、請速咨江蘇交涉員會商該局免拆由、呈悉、已據情函請特派江蘇交涉署查核辦理矣、仰即知照、

中比庚款用途
二次會議定一原則

中比庚款委員會、昨在外交部駐滬辦事處舉行第二次會議、㊀討論增加中國代表團秘書處經費案、議決中比兩方秘書處經費本各爲二百五十元、以中國代表團秘書兼大會秘書、將秘書經費五百元、重行分配、中國代表團秘書處爲四百元、比方爲一百元、㊁資遣京漢鐵路臨城煤礦比人回國案、議決由庚款會暫借美金八萬元、（合華幣十七萬元）資遣該處比人回國、借款由比政府負責償還、㊂支配款項原則、議決、（甲）華留比學費、（乙）中比學術之交換、（丙）比人在華慈善事業、（丁）中比間教育事業、（戊）中比間在華衛生建設事業、㊃支配款項辦法、（甲）擇定辦理教育事業有成績及年代久遠者給予一次之補助經費、（乙）事屬初創、歷年予以補助、並得督促其進行、㊄中國方面請求補助案、議決、本案交華方委員審定後再提出三次大會討論、㊅請撥調查旅費及秘書處經費案、議決、照撥、由中比兩委員長共同簽字、㊆現款生息案、議決、該會現金甚少、多爲公債票、待抽簽還本時再行生息、㊇對外公文、由雙方委員長共同簽字案、議決通過、明日第三次大會、我方委員長褚民誼氏、爲審定我國方面各請求補助案、於今日下午三時召各部代表在褚氏寓邸開會、預備提出、

報學月刊新出

四馬路光華書局出版之報學月刊、由申報記者黃天鵬氏主編、第二期已於昨日出版、要目有新聞紙與社會之需要（徐寶璜）、新聞紙與法律之責任問題（吳凱聲）、新聞事業經營法概要（吳定九）、中國新聞界之進步觀（王小隱）、輿論與社會（邵力子）、書評概說（徐一士）、新聞教育之目的（戈公振）、印刷藝術之進化談（黃一天）、黨報確定新聞政策（張一華）、日本大阪每日新聞之沿革（毛壯侯譯）、中國造紙事業（王伯雷）、北巖爵士別傳（胡仲持譯）、報故錄（黃□夢）、編輯後記（天廬）等名專著多篇、插圖有泰晤士報北巖爵士遺影、報館內容編輯營業印刷各部多幅、每冊實售二角、預定全年連郵二元、

陳訓泳赴漢

練習艦隊司令陳訓泳、奉令率艦駛漢、業於前日出發、所率者係海容海籌應瑞三艦、

北平遼寧代表先後赴杭

北平市政府、以西湖博覽會已開幕、特派代表陸文濤沈毅政陳文學等三人、赴會參觀、並攜帶出品三十箱、送會陳列、陸君等已於前日抵滬、當由駐滬辦事處招待員妥爲招待、業於昨日（十七）乘早車赴杭、又遼寧省教育會副會長王化一、偕同該省參觀團約四十餘人、業已到滬、定廿九號赴杭、

麗澤社成立

麗澤社係旅滬商學兩界青年所組織、昨開成立大會、選出陳欣氏、（正社長）高云旅、（副社長）孫秉成、（監察兼會計）符德寶、（文書）徐培根、（學藝部主任）方治楧、（教育部主任）支秉壽、（娛樂部主任）七人爲執行委員、該社將積極籌款創辦中小學校各一所、及出版社刊等、並定今日下午全體參觀西成小學校、

軍用船租會成立
會內委員規定十一人
航業會有電聲訴

關於軍用租船事宜前經軍政部軍需署署長俞飛鵬、致函本埠航業公會、規定各項辦法、全體航業界、以事關重要、特組軍用船租委員會、專事承辦軍用應差一切事宜、經各輪船公司投票選舉、當選者爲招商局、三北公司、政記公司、肇興公司、大達公司、大通公司、平安公司、穿山公司、裕興公司、宏生公司等十家、各派代表、充該會委員、又航業公會加入一人、計共十一人、昨假航業公會開會討論輪租問題、本埠航業公會、對兵士乘船、昨代表航業界呈電南京蔣主席、有所聲請、又日日社云、南京船舶處、向本埠航業界、租定新順和•達興•大運•大餘•四輪•駛京應差、四輪業於前日開出、昨據航業界消息、大餘一輪、駛抵南京後、業已奉命開回滬埠矣、

水木工資加二成
雙方議定…不久實行

南北市水木工業各工友、要求各營造廠主加增工資、昨日雙方假打鐵浜水木業通惠學校內會議、出席公所董事張效良俞建侯•各營造廠代表蔡芝山邵順卿•工會及工人代表范忠周和鑑王金山李阿四等、討論結果、工友工資原訂每天洋五角、現加增二成、（計一角）學徒加資每工五分、最短期內由該業董事會議定通告實行、

少年團募基金成績

小西門少年宣講團募集基金委員會、前晚假座太平洋餐社宴請各隊長及贊助人、並定本月底結束、茲將各隊已募得成績報告如下、㊀平等隊五百十五分、㊁成功隊五百分、㊂自由隊三百廿分、㊃努力隊三百廿六分、㊄博愛隊三百分、㊅互助隊二百分、㊆惜陰隊二百分、㊇忍耐隊二百分、㊈立志隊一百二十分、㊉振國隊一百分、⑪一心隊一百三十分、⑫共和隊一百分、⑬忠實隊一百分、⑭勤儉隊九十分、⑮義勇隊五十分、⑯毅力隊二十分、⑰修養隊十分、

華昌隆減價又贈品

五馬路滿廷坊華昌隆、在粵省自建偉大工廠、織造本廠上等雲紗緒綢、專運來滬發售、在此雲紗大會期內、特別犧牲大減價三十天、所有各種雲紗、均削碼沽售、自大減價以來、營業頗形發達、雖天雨泥濘、而購者仍紛紛前往、並舉行大贈品、購物滿二元堵、即可抽籤、頭彩贈電機雲紗一疋、聞連日顧客中抽得頭彩者不少、

中華路改造

日來中華路一帶、由小工在路面加鋪柏油石子、復用壓重滾路機滾平、預計在霉雨節前可望竣工、

五洲藥房廉價

四馬路五洲大藥房、及大后宮橋第一支店、北四川路老靶子路口第二支店、聯合於昨日起、大廉價三星期、舉凡本廠自製各種著名衛生藥品、補身治病良藥、如亞林防疫臭藥水、殺蟲臭香、良丹、痧藥水、五洲本皂香皂、衛生藥皂、痱子粉、自來血、樹皮丸、各種鮮菓子露、上等化粧品、醫療器械、原料藥品、照相材料、一律廉價發售、滬上人士素知該藥房特別聲譽、爭相購買、雖大氣晴雨不常、而顧客升不因之稍減、

清心成績展覽
冒雨舉行
參觀者九百餘人
體育表演…尤有精彩

本埠清心中學成績展覽會及體育表演、自上週爲雨所阻後、乃展延於昨日補行、但仍無晴意、雨聲淅瀝、終日未休、該校乃冒雨舉行、前往參觀者、仍十分踴躍、達九百餘人、於午後一時半開始、成績展覽、各級於事前均爭奇鬭勝、將本級室內佈置得富麗堂煌、步入其內、幾疑置身於藝術院中、惟高三則毫不裝璜、簡潔清淨、另有可取之點、三時正、在該校禮堂集會、首由校長張石麟報告學校現況、過去成績、及將來計劃、報告畢、乃舉行體育表演、計有軍式操、拳術、小學表演及童子軍操、動作活潑可取、爲觀衆所贊成、最後復有游泳表演、體育主任劉雪松及學生張雲起、作各種跳躍之動作、姿勢優美、頗多奇觀、散會已六時許、

新書將審查

市教育局爲審查市上出版新書、令各書局云、『查邇來市上出版新書、如雨後春筍、其宗旨純正有益社會國家者固屬甚多、而內容汚穢或跡近反動足以戕賊青年者亦復不少、茲爲便利審查起見、以後凡發現該書局出版書籍有應行審查之必要者、隨時由本局指定書名、令飭呈送、以凭審核、仰即知照、』

法大畢業生
組織同學會

上海法政大學畢業生鑒於母校立案問題行將核准、現爲聯絡感情起見、組織畢業同學會、設辦事處於法租界葛羅路二十號黃煥斧律師事務所內、刻正分投進行、與本外埠同學通信接洽、聞來函加入者已不少、

遷移…婚嫁…生死…
限三日內布告公安局

公安局袁局長以市民對遷移•婚嫁•生死等事、每有不遵定章、向該管區所呈報、現該局已着手整理、一面布告市民、凡從前未經呈報者、限布告之日起三日內補報、一面訓令各區所派警抽查、如查有隱匿不報者、依照違警罰法處罰、似此積極進行、戶籍當易準確、又聞此項呈報手續、各區所均備有印就之報告紙、由市民自行到該管區所塡寫、或口頭告知警察代寫、均無不可、且不須分文用費、

上海鞋室主人孫叔才君與杭州閨瑞君女士訂婚紀念（介紹者○炳生胡德懋二君）

朱寬吳維周
得手球雙打錦標
單打甲組今日開始

朱寬吳維周、昨日下午五時半、在青年會手球房中、以二比○之結果、戰勝許長發陳文濤、得本屆錦標、朱寬有天賦之肌力、超羣之技能、無論雙打單打、戰無不勝、攻無不克、宜其一戰勝黃倪、再戰勝許陳、而獲錦標也、昨雨終日、手球房潮濕不堪、球觸牆地、躍起峻急、恒改常向、出人意外、賽者雖加意防備、亦每有失手之虞、二局之中、以第一局緊奏可觀、第二局則平淡而已、比數第一局二十一比十一、第二局二十一比十、朱吳連勝、裁判員孫道勝、紀錄凌希陶、該會單打甲組、定於今日下午五時半開始、參加者五人、無敵手朱寬亦列名其間、比賽方法、首由其他四人、以淘汰制度、產生最後勝利之一人、然後再與朱寬決賽、定冠亞軍之名義、其餘四人、今日咸出場作戰、㊀孫道勝對談達驊、㊁黃克素對魏廣漢、如天仍下雨、順延一天、

市一體育場
市校排球

▲昨賽結果、昨日下午四時、通惠對唐灣、結果通惠以二比○勝、第一局二十一比十、第二局二十一比六、裁判員張龍海、

▲今日秩序　今日下午五時、比賽一組、爲尚文對明德、裁判員張龍海、

蘇女師旅滬校友會

前蘇省二女師旅滬校友、於前日下午二時、假務本女中大禮堂開常年大會、並請前校長楊達權由蘇來滬參加、各校友學生表演助興、到校友來賓五百餘人、開會如儀、主席陳定秀報告後、楊達權訓詞、來賓潘仰堯演說、繼由唐瀞小學師生合奏西樂、上中女生唱歌、民智中小學生演講、惠風小學生京劇、主席令嫒及倉基上中唐瀞等校學生跳舞、各盡其長、頗多精彩、後修改章程、選舉楊衞玉•彭望芬•陳定秀•朱學靜•顧德芳•夏芬曼•潘承堤•江潤貞•顧冰等九人爲執行委員、末假南洋西餐社公宴、楊達權席間話舊、談興倍濃、至十時盡歡而散

徐佩璵來函

逕啓者頃閱　貴報十七日載交大學生請求添辦土木工程學院敎育ㇾ閱一則內有管理學院院長反對添辦土木工程學院一語全非事實蓋鄙人對於各工程學院之一切設施從未與聞卽校內敎職員提議添設該院開會討論時鄙人絕少列席反對之意見何在乞將此函登在貴報學校日記內以代更正是幸此致時報主筆先生　交通管理學院院長徐佩璵啓六月十七日

持志大學來函

敬啓者　貴報所載敝校建築消息與事實略有不符不得不函請更正敝校原有虹橋路基地爲中山路斜穿已不合用故新近在水電路另購基地一方所有建築計劃及籌募建築債券正在進行籌備全　貴報所載本月念六日動工及舉行奠基典禮晚間開慶祝會云云並無其事應請予以更正此致主筆先生撰安　志持大學謹啓

學校日記

▲中華職業教育社　前經組織職業補習教育委員會　現已決定先設籌記會計科與調查統計科、分請專家潘序倫•徐永祚•徐廣德•蔡正雅•吳知•毛起鵕•沈志興諸君主持教務、入學資格、凡中等學校畢業或有同等程度者、均須應試入學、考試科目、國文常識英文數學珠算口試等項、即日起開始報名、向辣斐德路四四二號、

▲上海中學　中央大學區立上海中學普通科三年級同學以該班社會科教授查方季、行將赴美留學華盛頓大學、專習國際公法、特予十六日下午三時在該校圖書館舉行歡送紀念會、

▲光華大學　光華大學、以成績卓著、教育部准予立案、校長張壽鏞、更積極整頓校務、一切課程組織學校設備、務使切合教育部規定學制、近與副校長容啓兆廖茂如及教務長黃時修訂下學年課程、以切合世界潮流國家需要學校環境爲原則、並聘定前本校政治系主任陳鈞凡爲文學院院長、金井羊爲商學院院長、理學院長則以顏任光博士繼續、並加聘有名望之教授多人、設備方面、則加添圖書、起造女生宿舍、實行男女同學制、其附屬中小學亦有同樣之整頓、將來進步誠未可限量也、

▲上海藝大　本埠善鐘路[illegible]斯路上海藝術大學、開辦已歷十載、對西洋畫科、向稱注重、畫家陳曉江•徐悲鴻•陳抱一•關良等、均先後爲其主任、教授畢業學生近千人、本期該校校長周勤豪、復特聘潘玉良李伯勳兩位担任、近以暑期將屆、特定二十一日至二十四日、集學生成績與教授作品千餘件、在該校舉行展覽會四天、以供國人評覽、

三旅館中
獲有械匪黨

總巡捕房華探長玉山等、偵悉漢口路同安里二百九十九號大東新旅館廿九號房間內有盜匪匿迹、遂於前日會往拘獲甬人張瑞康、紹興人楊仁根、無錫人陸子仁三名、並在抽屜架背後抄出子彈六粒、帶回捕房、供出湖北路安東旅館三樓電話間接線之蘇州人王什魁係屬同黨、又在電話間內抄出私斧兩柄、昨晨解送臨時法院、中西探要求延期、並稱現有證人女子王三媛到庭可以證明被告確有手鎗者、又據王三媛投稱、常州人、家住西門福昌里、本月初五日在途遇見被告張瑞康向我云、汝姊現在棧房內、汝可隨我同去、我從之至大東新旅館、不見我姊、即欲出外、被告不允、且欲我嫁彼爲妻、我不允、被告即出言恫嚇、欲加毆打、我無法抵抗、卒被奸汚、與被告同住五宵、曾見其有手鎗兩支、嗣乘隙逃出、詰之張瑞康供稱、王女係屬私娼、專在各旅館接客、我亦押客之一、其我云我有手鎗兩支等情、均屬不實、經陳推事核供、諭被告押候改期訊理、

形形色色

天氣報告

天文台報告、昨日天潮濕、有雷雨、沿海岸有微風、惟無定向、並有霧、最高溫度爲八五•二、最低爲七〇•四、預測今日天氣仍陰、風向爲東南、氣壓復降

賭窟無人

虹口租房中西捕頭偵悉北河南路一百十一號屋內有人私設賭場、聚賭抽頭、遂率同中西探捕於昨日前往拘拿、詎該屋內之賭徒早已聞風遠避、祇抄獲牌九牌兩副、麻雀牌一副、撲克牌一副、及銅元等、一併帶回捕房、

女孩屍體

前晚六時十五分、南市大達碼頭附近浦中、浮來年約四五歲之女孩屍一具、上身穿藍花布衫、下體穿藍布褲、諒係失足落水溺斃、當被水捕撈獲、轉交救生局收殮、

藏一幼女

匯司捕房華探長陸連奎包探印占卿偵悉愛而近路二百號屋內有人藏匿幼女、意圖營利等情、遂於前日下午會往按址拘獲山東人馬林川、婦人馬李氏、起出十五歲江北女子盧桂英、一併帶回捕房、詰悉尚有同黨河南人馬文林居居楊樹浦路一千一百廿一號門牌、復往將其拘獲、解送臨時法院、女子盧桂英投稱、上月初旬由叔父盧守雲從原籍帶滬、住居華界叔之友人楊姓處、叔我在某廠工作、每日飯膳亦由楊供給、但我所得工資不敷膳費、是以於本月五號被楊驅逐、在愛而近路啼哭、當時遇第二被告馬文林向我詢悉前情、卽帶至馬林川處暫居、云設法送回江北等詞、質之馬林川馬李氏均供係友人馬文林將該女送來暫寄、餘不知情、馬文林供前充巡捕、現服務於某紗廠爲稽查、是日在愛而近路遇見女子盧桂英、正在啼哭、向伊詢悉前情、我欲偕其報告捕房、伊不願、嗣經過馬李氏門首、適氏在外、故將該女寄宿氏處、欲送回其家等語、許家就推事核供、諭被告馬文林交一百元保、馬林川馬李氏各交五十元保、女子盧桂英暫留濟良所改期再核、

雲土廿兩

碼頭匪徒陳阿福顧寶林夏龍生、前日午後四時、雇乘周小牛之划船一隻、往浦東太古公司碼頭黃浦輪旁停靠、登輪將秘密帶來之雲土二十兩、分裝十包、私行攜回划船、意圖他去、當爲水巡捕房包探查見、併帶捕房、送地方法院訊辦、

奉命帶鎗

滬寧火車站附近有一華服少年、鬼立不去、崗警疑之、後在其身畔搜出手鎗一支、子彈五十粒、遂將其帶回五區總署、供稱名呂文蔚、河南人、二十歲、該手鎗備有存照、在吾友吳懋順處、適問吾在途候之、未見其來、該鎗吾奉上峯命令、帶往河南製造廠做造云云、署長以吳雖供有存照、但未證實、應解局訊明核辦、

兩車均損

昨晨九時許、有某號汽車一輛、由東往西、駛至四馬路大中華飯店門口轉向南駛時、誤撞於十七路無軌電車上、二車互有損傷、

竊用電氣

工部局電氣處西人馬饗耳（得錄人報告、）請有住居楊樹浦路二千二百八十一號門牌開設成衣舖之常熟人朱堯祥、於民國十五年十二月廿二號至本年六月十四號之間、竊用電氣值銀六百七十三兩等情、遂於前晨報告楊樹浦捕房、派包探陳維坤往將朱逮捕、連同火表帶入捕房、旋解臨時法院第七法庭、卽據陳包探訴明案情、將火表呈察、繼由原告西人馬饗耳投訴被告擅自在火表上裝置銅絲一根、在他處屋內私裝電燈數盞、其電流不經總門而過、是以逐月所受損失頗鉅、核算實有六百七十三兩、應請訊究、詰之被告供稱、火表上加裝之銅絲、係已經他遷之房客所爲、餘供支吾、葛晟勳推事核供、判決被告朱堯祥處罰金四百元、如無力繳納、准以易科監禁、以兩元抵徒刑一日、

刦鎗匪黨

閔行水上公安隊一區署偵探、昨晨投法捕房會同包探、在愛來格路四十二號客棧內拘獲本月十五日當定城外河內擊刦錢私船土匪鎗二支、珠彈三百餘粒之匪黨卜長鎗金子明兩人、解由法公堂當衆候探備具公文到案再核、

小消息

▲大中華飯店、位於西藏路四馬路口、自建七層洋房、高聳雲霄、房間數百、空氣清爽、近聞該社經理戴君步祥、出其新穎腦筋、增闢一元二元三元之房間、佈置方面、與大房間相仿、以便中等社會仕女借寓、

▲北京大戲院所映之奉安影片、未經審查、昨市黨部持函警備司令部請函租界取締、

▲新任交通部顧問官洪德熙、籍隸法國、原係該國哈佛斯通訊社駐華代表、并兼任巴黎各大報特約訪員、已於昨夜乘車赴都、

▲寧波路二〇六號麒麟鐘帶公司出品優美、有口皆碑、發行以來、供不應求、質料耐用、裝璜華麗、遠勝外貨、自加入西湖博覽會後、頗得各界熱烈之歡迎、譽爲國貨鐘帶中之巨擘、該公司近接杭電、日夜趕製、以便運杭銷售、

▲江蘇水上公安隊吳淞第四區部、自允鮮豬業敦仁公所之請、撥派策電軍艦駛往江北各港、由該業代表張季安忻文堯徐宏俊等向各港船戶宣慰一切、並力勸勿再罷工停運、以維貨源、各船戶因有軍艦保護、已允裝運、昨由該艦護送諸船進口者已達二十餘號、

天主堂街
甬人李光炳
德大新油號出來
被匪擁上汽車去

昨日午後三點四十五分鐘許、有一中年男子、自新北門外天主堂街五十二號華大銀行出門、向南而行、約數十武、將及四十八號屋前、是間預先停有黑牌子汽車一輛、車頭北向、車中坐有司機員、當時見者、初不疑有他、迨男子行近汽車邊、車傍突出壯年男子三人、各衣深褐色綵質長衫、迎面而立、袖出手槍、低聲喝弗聲、司機者乃啓車門、三人遂擁此中年男子上車、使坐中間、兩傍各執槍監視、使勿擾動、而司機者已撥機開行、見者料其爲匪徒之綁票、認明車輛號碼爲六二九八號、車向北駛、越公館馬路、至愛多亞路折而西、遂不知所終、後經調查、此中年男子名李光炳、寗波人、家居南市荳市街一四五號、在華大銀行樓上德大新油號供職、昨自號中出來、將赴他所、不意驟遇綁匪、

戈登路鎗聲
寶善里死傷二人
傷者名張肇麟……不肯盡吐實情

昨晨七時十五分、戈登路寶善里內善慶里口突聞槍聲兩響、先疑爲爆竹、繼聞聲如連珠、知爲槍擊、旋聞有二三人之足音、向西經戈登路而去、嗣悉善慶里內擊斃一人、里口鐵柵門前一人中彈倒地、尚在呻吟、被擊斃者着淡色長衫、年約卅歲、傷者衣灰色嗶嘰長衫、形狀俱似學生、由守門人報捕、將死者送驗屍所、傷者送醫院、……………

後悉傷者名張肇麟、廿八歲、湖北人、據謂由鄂來滬方二月、現正預備投考新民大學、住址堅不肯吐實、詢以死者、只云認識、與死者之關係、亦不肯言、並謂醫生、除熊姓之友與捕房偵探來探訪外、其餘一概勿見、其身畔衣袋僅有現洋一元、鋼筆二枝、當票三紙、草紙一疊、當票之地址在法租界拉都路、是張寓所必在該處相近也、……………

張身中三彈、一彈自右耳前面射入、左鼻樑邊穿出、鼻管已斷、腦未傷、故神志尚清、一彈自左臂上部向下穿過、臂骨未傷、一彈自右臀部射入、腿骨已斷、子彈亦未穿出、生命尚無危險、……………

又據張自云、家尚有父母、已結婚、生一子、已七八歲、此次來滬、錢已用去不少、至於狙擊者爲何須人及原因、則一字不及、又聞張姓與死者昨日侵晨係自新閘路向南而來、狙擊者即尾追其後、進寶善里亦不知何故、

擱樓上十三歲幼女
拐匪後幸虧鄰童

住居廣西路民和里四百三十七號之周根林、有女名銀寶、年十三歲、於本月四號晚五時忽然失蹤、當經周四出尋訪無著、遂報告老閘捕房、及至翌日、周之鄰居十二歲小孩張阿興突至周家報稱、謂頃間伊出外購買點心、經過對面安康里、見銀寶在二百三十九號婦人陳樓氏家吃飯、周乃前往陳家門首守候無着、遂託其舅邵汝景報告捕房、派探往陳家搜查、至則見陳家所有物件均已搬運一空、似欲逃避、乃將陳樓氏及傭婦常州人吳張氏拘入捕房、詰問之下、得悉銀寶藏於扶梯下之擱樓小擱內、探警復往見其擱樓形似箱子大小、四週裏以鉛皮、中有一少孔、探警遂將鉛皮設法打開、見銀寶果在其內、頭上被棉花包裹、不能聲張、當即帶回捕房、昨晨解送臨時法院、據周銀寶稟稱、是日經過被告門口、被其騙入、同睡一夜、翌日即被禁錮擱樓內等語、詰之兩被告供詞狡賴、一味推諉、經陳恩普推事核供、諭陳樓氏吳張氏還押女所、候改期再訊、周女交其親屬領回、

娶妓不利
◻商人大蝕本 ◻四千元進來 ◻二千元不去

山東帮客商柳孟廷、專代魯省各商號辦貨、已有七八載、生意甚大、故各商號來往者、有三四十家、錢莊亦有六七家往來、上年柳組設洪裕字號於老北門、兼做絲綢、營業興旺、年終盈利達三四萬、今春柳識妓女名紅玉、情愛異常、紅願嫁柳爲妻、經柳向紅玉之母商定、出洋四千元娶之、二月間撤榜後、與柳賃屋住居九畝地高墩路、詎紅入門後、柳業日損、迨至四月間核算、則上年所盈之資虧盡、尙且不敷、故將洪裕號收歇、柳以紅入門後不利、致近來時常發生爭鬧、欲與紅脫離、紅索費七千元、雙方各不退讓、不料前日柳至家取油大衣、紅玉不在、見房門加鎖、即屈銅匠開鎖、正將皮箱撬去、紅玉忽回、將柳扭住、欲與柳拚命、柳將紅掌頰足踢、下樓而去、致紅頭額受傷、紅之母得悉、已請律師向柳交涉

因一婦……父子先後死

甬人劉志林、五十歲、曾在輪上做過西崽、住九畝地福田庵路仁和里十六號、有二子一名顏明、四年前因與其妻汪氏（廿五歲）不睦、汪氏常指其外間有姘頭、致每每口角、顏明因此吞煙而死、詎近來汪氏又常與其翁爭鬧、必欲再嫁、更誣指劉有扒灰行爲、劉於氣憤之餘、昨晚潛吞鴉片、後經人察覺、即送醫院、但已無救、延至昨日身死、

買女牟利案經證實

蘇州人周洪卿周吳氏夫婦、日前在法租界收買朱姓十四歲女子朱才寶、擬賣至何處爲娼、事被法捕房包探偵知、一併拘入捕房、昨解法公堂、朱才寶供、女子曾由父母賣與周洪卿、計洋四百五十元、欲將女子帶至廈門爲娼是實、周洪卿周吳氏同供、民人等與女孩之母素識、因伊母陸續虧欠民人等洋三百餘元、無力歸還、故將女兒押與民人爲養女、不敢賣娼、餘供支吾、中西官判以案已證明屬實、着周洪卿周吳氏夫婦兩人各押西牢二個月、朱才寶送濟良所撫養

男女拐匪
嵩山丸上
救出三小孩

拐匪湖南人賈長法馬朋雲、及拐婦賈姚氏、古歷本月初八日、由原籍拐得男孩三口、搭輪來滬、意圖出口販賣、昨日正午、同乘日輪嵩山丸轉往汕頭、被中國救濟婦孺總會調查員查獲、一併帶至水巡捕房、訊悉賈均係湖南朱馬杏人、對於三小孩之來歷、瞠目不能答、據被拐之小孩供稱、一名雲來、八歲、一名小三、六歲、一名福蘭、八歲、均湖南人、訊其如何被拐、

風吹落帽
小工跌死

張生德、二十六歲、江北人、在麥克利克利路大成汽車行內爲小工、昨晨該行開出運貨汽車一輛、擬至塘山路下海廟附近、張立在車上、風吹落其帽、張伸手拾帽、偶一不愼、跌落地上、傷在頭部、移至下午二時許身死、

小孩竊柴
打開頭
爲友人之子　零批頰之差

住居閘北民德路歸進里生大柴爿店後樓之揚州人黃阿林、日前被鄰居十六歲男孩陳洪根竊去柴爿數捆、當時憤恨、將其批頰數下、詎陳父之友高裕出而干涉、不謂昨日高又糾集三十餘人、手持木棍、至黃處、口呼打打、黃見來勢洶洶、遂避於竈披內、其妻滕氏、叩首哀求、孰意高等不可理喻、將滕氏拖倒地上、闖入灶披間、拖出黃痛毆、並以棍向黃之頭部猛擊數下、當場頭破血流、後經崗警追獲高與陳洪根二人、拘回五區二所解究、黃送醫院醫治、聞傷勢頗重、

言語莫辨、當有捕頭諭併送地方法院發落、

南京路上火
榮昌祥　一樂也

昨晨五時半、南京路西藏路轉角榮昌祥呢絨洋貨店之三層樓上、忽告火警、延燒貼鄰一樂也理髮店三層樓面、幸救火車施救即熄、計毀去榮昌祥一樂也二號之三層樓樓面全部、

葡人傷婦解決
津貼七十八元

葡商梨倍丟司、日前赴吳淞打鳥、誤傷該地鄉婦徐曾氏、事後氏投六區一分所哭訴、由該所行文轉呈公安總局、請交涉署向葡領交涉、徐交涉員得悉後、即與葡領會商、昨已解決、由葡商津貼徐曾氏醫藥費七十八元了事（民心社）

更新舞臺
白蛇傳引起武劇
補票衝突……看客奔逃
經理王永山被拘
職員與兵士受傷

閘北蒙古路更新舞台昨日下午因收票員令兵士補票起釁、釀成武劇、受傷兵士八名、該台職員亦受傷一人、茲紀其詳情各項、

更新舞台因地處華界、軍警前往觀劇槪購半票、並指定座位以示優待、並由第五師十三旅二十五團三營及該營四區一公安局各派軍警常駐該台保護、

昨日爲星期日、該台循例演日戲、下部白蛇傳、上午十一時半尚未開鑼、即有兵士三四十人到來、均購半票、（價爲銅元十八枚）照章入軍警席、惟有一兵則入優廳座位、至四時一刻收票時、收票員楊子良楊華培二人收其優票處令補票、不允、惟願退入軍警席、一楊聲色俱厲、欲令照補、雙方遂起衝突、互相扭毆、其他兵士見之、羣起鼓噪、離座幫助、一時人聲鼎沸、秩序大亂、旋有在閘北影戲院觀畢雷影之兵士數十人亦來觀劇、臺遂將鐵柵大門關閉、全體茶役等以茶壺等物爲武器、與兵士演武劇、一時茶壺飛擲、乒乓之聲不絕於耳、時台上亦已停演、觀衆覩此惡鬪、莫不驚惶失措、間有帶領小孩、咸啼哭不止、惟鐵門關閉、欲逃不能、且有數人誤爲所傷、末由駐該台之救火員將後門啓開、放衆逃出、雙方惡鬪多時、四區一公安局倪所長一面電報共和路二十五團第一營胡營長、一面督領吳巡官紀巡長及全班武裝巡警、馳往彈壓、胡營長亦率兵士二十餘名趕至、則全班茶役及職員等已避匿一空、僅有一撕票角之直隸人韓文志、因被兵士用皮帶擱傷頭背等處、仆於地上、兵士方面受傷者計有八人、並失去符號等物、茲錄其姓名傷勢如下、

㈠馮桂山、二十五團一營五連兵士、傷頭部兩處、臂部一處、㈡李得勝、二十五團一營二連兵士、傷部背部各一處、㈢劉鵬卿、二十五團通信兵士、傷背部一處、㈣譚洪香、二十五團二營五連兵士、傷頭背各一處、㈤秦正大、二十五團二營一連兵士、傷頭、臂部各一處、㈥李少雲、二十五團一營十二連兵士、傷腿腳各一處、㈦苗文德、二十五團一營二連兵士、傷腰腿部各一處、

以上八人中有三四人、傷勢頗重、經倪所長令人以該臺帳房中、電請紅十字會謝益醫院張德意到來驗傷診治、隨將經理王永山連同受傷之韓志文帶所訊問一過、即據情呈報袁局長、王永山旋經胡營長來函提去審訊、在更新之傷兵、時大聲疾呼、非打死瘋皮（即王永山）實不甘休、可見兵士與王惡感之深矣、事後由兵士荷槍實彈將該臺前後門把守、連該臺職員一律禁止出入、

王永山當日經念五團第一營向四區一公安局提去審問後、昨日已轉解警備司令部、受傷之該臺職員韓文志則仍羈押警所、此事發生後、該臺當日夜戲即行停演、惟把守該臺之武裝兵士昨已撤去、另由四區一公安局派警看守、計數日中大約無開鑼希望、（此稿昨日因受檢查未及登出）

司令部接嚇詐信
累新羣旅館帳房上堂
馮天喜是流氓頭
移解司令部有問題

警備司令部、於兩星期前接到匪黨具名洪天喜投遞之恐嚇信函一封、意圖索詐洋三千元、內中言詞荒謬絕倫、且聲明如欲知伊爲誰、可向漢口路同安里大東新旅館福州路新羣旅館帳房詢問等語、當着偵探隊探員秘密偵查、後向該兩旅館着手調查、始悉洪天喜係馮天喜之化名、馮犯每晚必至大東新旅館游玩、乃歸稟司令部、備文投報老閘捕房、於前晚（十五）九時許會同前往大東新旅館門首守候、至九時一刻、馮果到來、探等乃一擁上前將馮拘獲、帶回捕房、查悉馮又名馮潤彬、鎭江人、（即小達子）曾於一九二五年因書寫恐嚇信向伶人李桂春索詐未遂、被捕拘解法院判處徒刑三年、又因向某甲索詐被捕、訊辦三月、並供出新羣旅館帳房甬人吳福康亦有嫌疑、探等復往將吳拘入捕房、

昨晨解送臨時法院第一法庭、由陳推事升座提審、被告吳福康延陳霆銳律師出庭辯護、即據捕房律師汝葆彝起稱、今日司令部已派員到案聲請移提、惟被告馮天喜、無職業、亦無正當住址、實係流氓首領、專事向人敲詐、故捕房對於移解一層並不反對、但吳福康據捕房調查係一正當商人、居住租界已有十餘年、且捕房亦無證據證明其對於本案有關、應由司令部提出證據後方可移解、否則表示反對、遂將恐嚇信一封呈察、繼據司令部偵探楊斌投遞公文、要求准予將馮天喜移解過案訊辦、對於吳福康則不主張定欲移提、質之馮天喜不認有書寫恐嚇信索詐之事、經陳推事核稟向楊探員諭曰、照本案情形觀察、本院與內地官廳均可管理、惟司令部對於本案係處於原告地位、若將被告移解司令部訊理似不合法、故着歸稟熊司令、如司令仍須移解、可由司令部行文地方法院轉文至本院即可移解、惟本推事則並無成見、而陳霆銳律師即起稱、敝當事人吳福康、捕房既無證據提出、應請予交保出外候訊、捕房律師表示同意、經陳推事宣諭本案改期一星期再訊、被告馮天喜仍還押捕房、吳福康准交五百元舖保出外聽候訊辦、

敲詐說人敲詐
人財兩失豈肯能休

揚州人徐長福之妻徐譚氏、前於舊歷三月十八忽稱到上海小西門探望伊叔譚守早、不料一去不返、近日徐接得一匿名信、內稱譚氏業被伊叔賣去等語、徐家大駭、即由徐母徐陳氏來滬、先到夫弟徐其處、偕至譚守早家查問、譚氏不在、詢之譚、則稱並無姪女來過、以致互相爭吵、詎被當地流氓多人到來、即將徐陳氏並徐某等輒至附近茶館內、藉端生事、該流氓自稱公安局偵探、反誣徐某冒充偵探、代徐陳氏詐人、現被查悉、故要拘究、致徐某被詐去四十元、但此款仍爲徐陳氏所付、該氏事後自思、既失媳婦、又遭敲詐、心實不甘、憤恨交加、故仍到譚守早處、將譚扭住、鳴警拘解二區二所、控告誘賣、當奉集訊一過、申送公安局、昨解地方法院訊究、

拜壽質衣應急用
婦人被誣行兇

通州婦人崔謝氏、二十七歲、嫁崔治臣之子鏡明爲室、夫婦情感素不融洽、廢歷四月初九日、治臣七十壽辰、鏡明即偕妻前往拜壽、謝氏因乏錢零用、將其夫之衣服兩件質錢應急、後被鏡明查知、誣指氏與堂弟崔同生有曖昧行爲、遽加責打、謝氏因遇人不淑、難以度日、不得已於上月十五日私行出走、奔告婦女協會、察得氏受傷堪憐、即送南洋醫院醫治、後傳其夫到來詰問、崔竟否認、昨即交與崗警帶至一區三分所、論候查明訊究、

久記碼頭
盜刦柴船

南市久記碼頭松江柴船顧六生、裝稍柴來申售去、得洋四十餘元、昨日上午三時、閩國松江正起錨開駛之際、忽來數盜、將洋刦去、並將和記石行友李均濤托帶至松江家中之皮袍一只、內有洋廿元、及綢皮衣服等、值一百餘元、一併刦去、

索錢十六千
敲詐八十元

興化人潘桂茂、拉人力車爲生、前有同鄉人潘金朋、欠其錢十六千、近桂茂急欲返家、向之追討、金朋約在董家渡祥春茶樓付款、詎金朋已預約其友劉正才顧金奎等守候、當被拽住、謂汝在外面賭錢、我是公安局偵探、倘能識相、可給八十元了事、劉則佯爲解勸、最後談妥減至八元、祇得允許、桂茂知無可避免、遂約定前日下午六時許在董家渡一枝村茶樓上交款、及期桂措資轉託同鄉人王大喜前往付款、已則赴一區一分所報告、派警將一干人拘去、送地方法院究懲、

女童工確因受傷死
絲廠管車猶狡賴
◻經法醫剖驗明瞭
◻屍父有四項證明

閘北元隆記絲廠管車張兆林、因將女童工金大寶虐待毆打、以致傷害身死、當由屍父金墨仙投控地方法院、經法院剖驗結果、斷定確爲受傷要害致死、遂將張拘提到院收押、並經偵查明確、援引傷害致死罪、提起公訴、昨由鄧推事官開庭審理、官問張兆林、四月三十你在廠內拏什麼東西打死金大寶、答並未打、問、現在本院已派人調查得很清楚、你老實的說、答張一味否認、官云、你不打她、何來傷痕、答、她是病死的、官云、現在本院法醫鑑定是因傷致死、何再狡賴、旋傳金墨仙訴稱、大寶今年十二歲、五月十二死的、四月三十下午三時、被張兆林拳打足踢、以致受傷、我有四種證明、

㈠我女回家、說是張管車打的、

㈡胸前及腿部有傷痕、口中出血、

㈢我到廠內調查、據女工頭葛阿三說、大寶是張兆林打的、

㈣如果不打我女、何以他們肯送我女到醫院去醫呢、而葛阿三又說、我女如一天不好、可拏一天工資、

故案無疑義、現在並請附帶私訴、請求判令張兆林賠償撫慰金一千二百元、至此、傳吳素貞、供在女工會辦事、金大寶受傷後、來會報告、派我去調查、但查問該廠不出、我以無辦法回答、女父即云傷是實在的、如果醫治不愈、萬一身死、則預備打官司云云、又陳金妹供、是與金大寶一處作工、張兆林未曾打她、官即問下午二時至五時、大寶在廠內否、答、在廠內、問、你看見大寶否、答、她做得晚、問、你看見打否、答、我先放工、大寶比我們晏放、又陳阿三供、亦是該廠女工、對於此事則稱不知、又葛阿三供、我並未看見毆打、又未向金墨仙說張兆林打的、官問既然不打、你們如何將她送醫院、答、我們是爲好、遂去看看的、問、據金墨仙說你云如果大寶不能工作、工錢亦可算取、如果不打、何肯出此、答、我未說過、官又問張兆林、仍一味狡展不認、官云、傷已驗明、決無平空身死之理、嗣由徐檢察官起而論告、謂本案金大寶實有傷的、不打則何來傷痕、被告雖狡賴不認、但事實明瞭、確有傷害行爲、應請判決、繼由辯護律師爲被告辯護一過、官命辯論終結、定本月廿一上午宣判、被告還押、

粵商大酒樓
毆鬥案判決

粵人鄧乃煊陳少坤方鑑甫黃四何阿九伍乃輝黃潤等七人、於十六日下午二時半在粵商大酒樓品茗、驟因口角爭執、互相毆鬥、陳少坤傷頭部、黃潤傷手部、餘人亦各受微傷、昨晨（十七日）由虹口捕房解由臨時法院審理、陳少坤延吳少山律師辯護、餘各人亦延律師辯護、經推事訊供結果、判決陳少坤無罪、鄧乃煊罰洋四十元、餘人各罰洋三十元、

遺失聲明

茲失去冊黃第廿冊捐照一本自三百九十起至四百號止、聲明作廢、如在外捐等情、與敝人無涉、特此聲明、六月十六日　王鑑平啓

感謝克倫醫院愈我毒症

[illegible]　黃安德謹啓

眞嬰孩之無上聖藥

又有醫師稱許嬰孩自己藥片治愈其親兒

嬰孩自己藥片何以近來如是盛行又何以有許多醫師用此藥片治其親子與他兒曰因此藥片爲小兒特製之專藥不特和平安穩效驗如神而且無臭無味小兒喜服之也

東北十八師炮兵團一等軍醫楊節忱君近嘗致書敝局云「小女傅子生後九月餘今夏忽患便閉腹痛發熱等症餵以藥石啼哭不休因念長女勤子曾爲嬰孩自己藥片所治愈乃亦改投以此片粒小味佳易于哺餵服後無何便通哭止未幾笑容可掬學語牙牙活潑精神爲前此所未有眞嬰孩無上之聖藥也」嬰孩自己藥片統治小兒腸胃各病誠家庭不可不備之要藥而于此夏令爲尤甚也

定價每瓶大洋六角每六瓶三元　遠東總發行上海江西路六十號韋廉士醫生藥局　各藥房亦有代售

商場行市

匯市略增　銀拆穩定

▲洋匯　昨六月十七日匯市略增、票划各款一百餘萬、華商各莊進出平常、銀行交易數十萬、早市計爲七錢一分六釐一毫二忽半、午後七錢一分六釐二毫半、比較前午、計加七毫半、拆兌行情、成交小洋一千二百念一角、銅元二百九十六千七百文、江南小洋、上下午同爲六錢一分七釐五毫、計小一釐、廣東雙毫、上午五錢八分五釐八七五、下午五錢八分六釐一毫二忽半、即加上二毫半、銅元忽短二千文、計大幣四百十六千文、乃求過於供、衣牌減去十一文、爲二千九百八十文、角坯二百四十四文、貼水五十四文

▲銀拆　[illegible]各銀行收歇二三百萬、華商各莊照有解歇、而銀拆定、計早開一錢八分、錢帳一錢八分、午後一錢六分、較星期日計小二分、銀行掛牌七分、

內匯平平

昨日華商銀行公會報告國內匯兌、各省匯水市況平平、計北平公砝又跌一兩五錢、爲一千〇五十六兩、天津行化鐵降一兩半、計一千〇六十四兩、漢口洋例低[illegible]、洋漲不動、仍爲一千元、漢口洋例低五錢、爲一千〇二十三兩、洋匯仍爲一千〇十二元、九江爲一千〇十三元、南昌計一千〇十八元、均小三元、長沙加上一元、爲一千〇十六元、其餘各埠匯水均未更動、又中國銀行津漢電訊、計天津爲一千〇六十三兩一錢二分半、漢口爲一千〇二十一兩八七五、

外匯略鬆

昨日匯豐掛牌、各匯均無伸縮、惟[illegible]減五元、計一千一百〇三利拉、瑞士小去一元、計三百關綫令、大條及洋兌、因逢週一向例無市、至於匯市、外匯略見鬆動、華商投機家購進東匯六十七萬元、亦有售出一二十萬元、銀行朝鮮上海住友三菱浙江三井等均有賣出、三菱實業略進、而標金稍見抑小、人心似低、又英金華商售出數萬磅、亦結進十萬磅、銀行互相成交約計十萬磅、花旗出入亦多、約計一二十萬元、迨收市各匯比較上星期六計先令長〇六二五、花旗長一二五、日金減一二五、市氣則平、

▲英鈔　內盤先平後長、日間計有〇六二五上下、華商交易尚屬不鮮、上午六月份出價二先令四辦士六八七五、七月四辦士七五、八月四辦士八七五、九月五辦士、買價均照加〇六二五、花旗出十月五千磅、價五辦士一二五、華義華比對做八月一萬、四辦士九三七五、和豐匯豐互做六月一萬、價四辦士六八七五、花旗與朝鮮對做十月一萬、價五辦士一二五、正金三井對做一萬、價同上、和豐與東方對做一萬、價四辦士六八七五、工商出十月一萬、五辦士一二五至一八七五、三井進一萬、價五辦士一八七五、又八月五千、五辦士、台灣出十月一萬、五辦士一八七五、東亞進八月一萬、五辦士、麥加利與三井上海對做六月二萬、價四辦士七五、華比與安達對做一萬、價同、麥加利出十月一萬、五辦士〇六二五、和豐與上海對做七月一萬、四辦士八一二五、安達進十月一萬、價五辦士一八七五、午收八月出價四辦士九三七五、進價五辦士、六月出價四辦士七五、入價四辦士八一二五、至下午、麥加利進八月五千、價五辦士、華比出七月五千、四辦士八一二五、麥加利出一萬、四辦士八七五、華比出七月一萬、四辦士九三七五、收市八月出價四辦士九三七五、入價五辦士、六月出價四辦士七五、入價四辦士八一二五、

▲美匯　內盤稍長、計有一七八五升降、交易不爽、上午六月出價五十八元、七月五十八元一二五、八月五十八元[illegible]

標金稍形低落

昨十七日標金、以外匯見鬆、稍形低落、自早市初開[illegible]、英匯揭後、破進七十兩關口[illegible]

債市陡跌

昨公債市況、期貨共做二百三十一萬、五千元、中善後變占百萬元、續燒八十萬元、七長十五萬元、金長關稅各做四萬元、現貨共五萬五千五百元、續二五二萬六千元、金長二萬元、善後八千五百元、續一五一千元、至各債市價、因市上發生無稽謠傳、賣勢突勁、價跌亦巨、但資方收進數亦可觀、其趨勢、或仍在盤旋中、蓋際茲環境、人心樂觀、一時實難望其暴跌也、至期貨各債近期較爲穩定、因賣戶抵補多、遠期反是、價跌稍巨、如七長本月小五分、下月跌九角、續二五本月小下二角半、下月跌下七角、善後本月跌一元〇五分、下月跌一元二角半、續燒本月跌七角、下月跌八角、九六本下月均跌四角、金長七

粉麥市面因雨又小

昨日麵粉市面、因雨綿不已、大部分人心、一致向下、雖開洋麥來電、略爲報佳、然人心依然[illegible]

棉市甚穩

[illegible]

紗市挺穩

紗市況　紗布交易所十六支人鐘標[illegible]

遍體梅毒。內蘊外爛。唯一的治療藥。祇有 哈蘭士

內服外搽六零六：

內外兼治。一面服。一面搽。不日毒清瘡愈。恢復完好身體。從此永不復發。

內服六零六每盒洋一元七角半　外搽六零六每盒一元[illegible]

上海四馬路中市

太和大藥房總發行

各埠分店及各大藥房均有出售

廣東種德園老藥局

辟香痧氣丸　八寶紅靈丹　時症白痧散　辟香臥龍丹　諸葛行軍散　十滴痧藥水

每逢夏令、時疫流行、本園監製各種夏令藥品、均揀選上等藥料、精密製煉、故能效驗神速、有起死回生之功、正合慈善人家採購施送、茲將藥名略列如后、

備有丸藥全集、外埠函購、原局同件、函索即奉

總發行所上海河南路中

專接行李送車站

上海搬場公司

車租每時四元　隨帶搬夫四名

第二分行　河南路橋堍　電話一八八七七號

唐拾義

治咳專家

防痨久咳丸

〔每瓶一元　世界各埠均有經售〕

〔上海愛多亞路西路角〕

船期

▲進口輪船報告

▲出口輪船報告

▲長江　▲北洋班　▲南洋　▲溫州班　▲福州班　▲寧波班　▲穿山定海班　▲定海石浦　▲崇海班　▲外洋輪船報告　▲法國馬賽班　▲英國倫敦班　▲意國里由亞　▲溫哥武班　▲西雅圖班　▲舊金山班　▲香港小呂宋　▲德國亨堡班　▲爪哇班　▲青島大連班　▲神戶長崎班

今日戲目

常年義務送登

電影

夏令配克　輪窟雙鵰

卡爾登　獵艷大家

大光　凝心蕩婦

光　馬戲情波

奧迪安　東方之秘密

愛普　駝背劍客

光　獵艷大家

海　情場黑幕

俗　雨劍客

北京　神女艷舞

共和　虎穴除奸

中央　新小霸王

英德海軍大戰

東華　雙雄奪寡

百星　駭馬美人

恩派亞　血淚黃花

卡德　偵探之妻

萬國　丈母娘　銀漢紅牆

中華　八美圖

世界　探花浪蝶

舞臺劇

共舞台　二本西遊記

上海舞臺　清朝三俠劍

大舞台　全部孫龐鬥智